La Nueva España de las Cuencas

VIERNES, 13 DE NOVIEMBRE DE 2026 | DIRECTOR: ELOY MÉNDEZ

NÚMERO 30.290 AÑO XC | 1,70 EUROS | PRENSA IBÉRICA

Luisma Murias



Tatiana B. T., la pareja de «El Ruso», queda en libertad: «No sé dónde está»

Los GEO peinan otra vez varios barrios de Oviedo, en medio de una psicosis de alertas por toda la ciudad y por España

Doloroso adiós al agente fallecido «Jota», rodeado de sus compañeros y de «Harley», la perra con la que más años trabajó

PÁGINAS 10 A 12

Tatiana B. T., a la derecha, a la salida del Palacio de Justicia con su abogada.

EL INICIO DE LA CARRERA HACIA LAS URNAS: QUEDAN 16 DÍAS

Asturias lucha para acabar con sus barreras en el 29N de la polarización

Begoña Gómez habla en el mitin de Sánchez y proclama que «se ha acabado el tiempo de las señoras de», y Feijóo dice que «el cambio es imparable» y promete «una auditoría del saqueo»



EL HUERNA, LO ÚNICO QUE PONE DE ACUERDO A LOS POLÍTICOS ASTURIANOS. Suprimir el peaje del Huerna es lo único en lo que coinciden los políticos asturianos. En la foto, los cabezas de lista al Congreso de las principales formaciones, en un fotomontaje simulando levantar la barrera del Huerna. De izquierda a derecha, Ángela Pumariega (PP), Adriana Lastra (PSOE), Juan Ponte (Frente Amplio) y José María Figaredo (Vox).

Despejado en el Congreso el camino para aprobar el anillo central eléctrico de Asturias, que se completaría en 2030

Convalidado el decreto con las principales medidas para la vivienda y tumbada la prórroga indefinida de los alquileres

La UCO constata una reunión de 35 minutos de Pedro Sánchez con su exchófer detenido en la trama Koldo, al que negó conocer

PÁGINAS 34 A 42 DE «ESPAÑA» Y 44 DE «ECONOMÍA»

Asesina en Gijón a puñaladas a su expareja, de la que tenía orden de alejamiento

Un vecino dio la alerta al ver la paliza que recibía la mujer, de 30 años, en la casa abandonada que ocupaba

PÁGINAS 13 Y 14

ADEMÁS

La remodelación de Pajares prosigue con el telebike y la nueva iluminación, adjudicados por más de 7 millones de euros
PÁGINA 3

Elvira Lindo triunfa en Mieres: «La banda sonora de la actualidad más que música es ruido»
PÁGINA 5

Los vecinos de Ujo amenazan con movilizaciones por el cierre del cuartel de la Guardia Civil
PÁGINA 9

La doctora Yolanda López, nombrada nueva coordinadora del área sanitaria del Caudal
PÁGINA 9

LAS CUENCAS, 3 | OVIEDO, 8 | GIJÓN, 10 | AVILÉS, 12 | ASTURIAS, 16 | TRIBUNA, 23 | ESPAÑA, 34 | INTERNACIONAL, 43 | ECONOMÍA, 44 | SOCIEDAD, 46 | SUCESOS, 59 | DEPORTES, 60 | AGENDA, 67-68 | CINE Y TV, 69-70

Nombres, motes y borrascas



JOSE MARÍA DE LOMA

Qué estará haciendo ahora el que le pone nombre a las borrascas. A una que hay por aquí cerca la ha llamado Bruna. Por donde ha pasado ha dejado treinta litros por metro cuadrado. Tal vez la siguiente borrasca tenga, siguiendo el orden alfabético, que comenzar su nombre por la letra c.

Claudia, por ejemplo. O Corintia. O Coloma, que es paloma en catalán, del latín colomba. La colometa, palomita, era la protagonista de «La plaza del diamante», serie basada en la novela de Mercé Rodoreda en la que Silvia Munt y su penetrante mirada era la protagonista. Quimet se llamaba el marido. Se emitió en los ochenta, dos o tres años después de que se estrenara en cines como película y con un metraje más reducido. Estaba ambientada en el barrio barcelonés de Gràcia desde los años previos a la Guerra Civil hasta la dura posguerra. Había historicismo, costumbrismo, buenas interpretaciones. No sé si hoy en día alguien se la bajará de RTVEPlay o si vivirá en el olvido aunque el ente público repone de cuando en cuando series como «Verano azul», «La Regenta», «Cañas y barros», «Fortunata y Jacinta», etc.

A lo mejor el que le pone nombre a las borrascas está haciendo la misma cosa ahora que el que le pone nombre a las series, que a veces se denominan como la novela en la que están basadas y a veces no. En otras ocasiones no está basada en ninguna novela. Cómo habría cambiado España si en vez de Aquí no hay quien viva, la serie se hubiera llamado, Mi vecino es un facha. O: El comunista del cuarto, mi prima y sus vecinos ruidosos.

Hay títulos que mejoran al original en inglés y otros que quitan las ganas de vivir. Titular es muy importante. Marsé, según vieja leyenda que seguramente será un camelo, se jugó con otro novelista un título. Lo ganó y se tuvo que poner luego a escribir la novela, claro.

A Millás le encargaron una novela juvenil con mucha premura. La tituló «Papel mojado», cosa que a sus enemigos agradó, para zaherirlo por (¿involuntariamente?) sincero.

Hay quien no para de tener hijos y ponerles nombres y hay quien bautiza las borrascas. De toda la vida se han puesto motes en España y ahora Federico Jiménez Losantos, que es una autoridad en la materia, anuncia un libro de motes, de los que él le ha puesto a tanta gente con ese estilo quevedesco, faltón, ilustrado pero sobre todo ingenioso. Eso es un sobrenombre: un golpe rápido de ingenio. Si se piensa demasiado, a veces, no sale tan bien. Y si te sale muy bien te puedes meter en una borrasca. ■

BILLETE DE VUELTA

Le Pen, en «La Revuelta»



FRANCISCO GARCÍA

El fenómeno Jean-Marie Le Pen en la Francia de 1984 dejó, como aviso a navegantes, una lección magistral: llevar al ogro al «prime time» con la intención de desenmascararlo suele terminar con el monstruo pidiendo un té con pastas y engatusando al auditorio. Cuarenta años después, el circo catódico se mudó al sofá de David Broncano, en el que tomó asiento Santiago Abascal.

Aquello no fue un linchamiento ni una emboscada deontológica, sino una inesperada sesión de chapa y pintura. Durante 96 minutos de debate estéril y cuñadismo de cena de Nochevieja, el líder de Vox se desvistió del traje de cruzado y se enfundó la piel de cordero moderado. Mientras el presentador tartamudeaba y patinaba en el barro, Abascal —un lobo astuto cubierto con el vellocino de la institucionalidad a lo Meloni— diluía su agenda radical entre ambigüedades arteras y sintagmas de calculada reconciliación.

El gran damnificado del experimento televisivo pudo ser Feijóo. Mientras el PP adopta sin disimulo la dureza migratoria de la extrema derecha, Abascal le devuelve la cortesía «peperizándose» en las formas para disputarle el codiciado voto útil. Sin el espantajo del miedo, el electorado conservador ya no ve venir de frente al hombre del saco, sino a un socio potable.

Al final, la sobreexposición del ultra no lo destruye: lo homologa y lo blanquea. Broncano le abrió las puertas del circo y Abascal salió de la jaula de los leones no solo indemne, sino con suficiente alquitrán para una autopista de cuatro carriles directa a la bancada popular. ■

LA TIRA Y AFLOJA

ILUSTRACIÓN: PABLO GARCÍA. GUION: ROGELIO ROMÁN

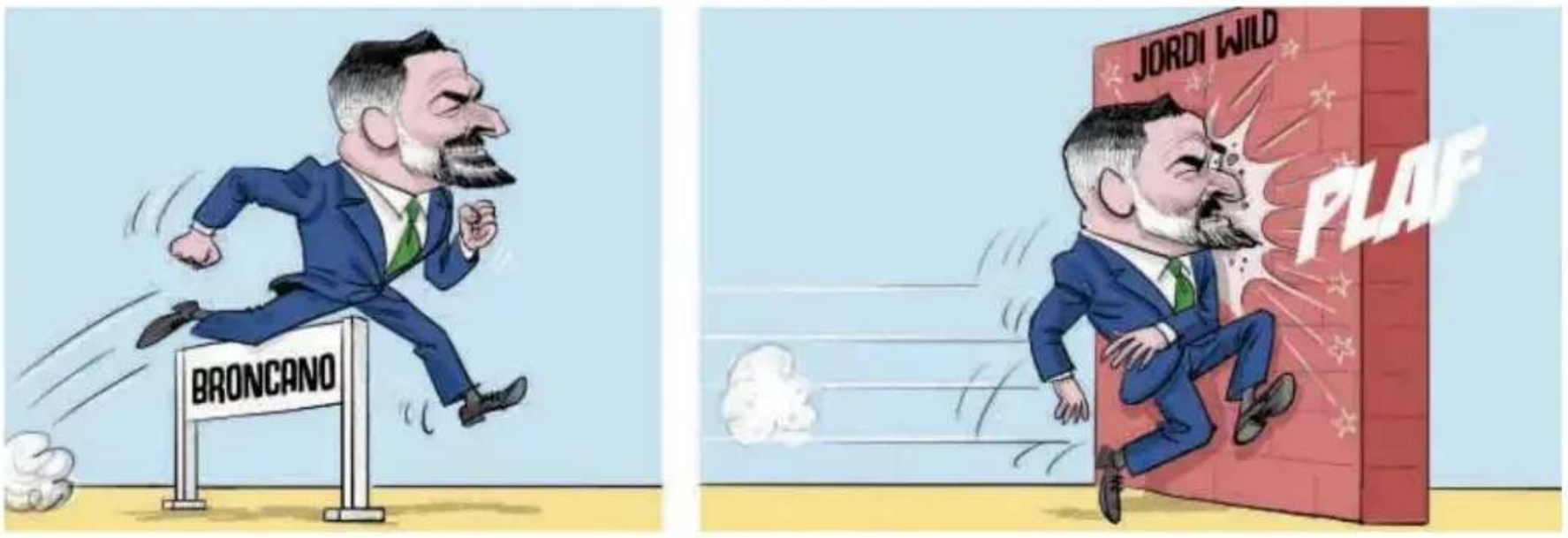

La última Botín al frente del Santander



GEMMA MARTÍNEZ

Ana Botín rompió anteayer, durante unas horas, la discreción que la rodea. La presidenta del Santander, representante de la cuarta generación de la familia que ha dirigido el banco durante más de un siglo, concedió una entrevista al *Financial Times* en la que, además de repasar su trayectoria y su forma de dirigir la entidad, afirmó que no habrá otro Botín al frente del banco después de ella.

Pocos esperaban un anuncio tan temprano por parte de Botín, que asumió la presidencia del Santander en 2014, cuestionada al principio por quienes la veían, sobre todo, como la hija de Emilio Botín, por mucho que antes hubiera dirigido Banesto o el negocio del Santander en el Reino Unido. La presidenta, que ha sabido ganarse el respeto con sus 12 años de gestión, es ahora quien pone las bases para que la entidad tenga más claro el camino para elegir a su sucesor.

La decisión es una buena noticia para una entidad cotizada, internacional y de la dimensión del Santander, que necesita planificación y tiempo para elegir a un presidente de primer nivel, con experiencia financiera, tecnológica e internacional, capaz de dirigir un grupo de tanta complejidad. Hacerlo de forma ordenada reduce la incertidumbre sobre su futuro. Además, el hecho de que el sucesor no vaya a ser un Botín contribuye a separar influencia y propiedad en una entidad donde la familia ejerce un peso superior a su reducida participación en el capital.

El anuncio, aun así, todavía no constituye un plan de sucesión. Botín pretende continuar al frente del banco, sin que exista un calendario público para su salida. Tampoco se sabe qué papel tendrá la familia en el consejo ni con qué autonomía contará el próximo presidente. Pero, en todo caso, hay motivos para confiar en que el apellido Botín aporte memoria y estabilidad sin convertirse en una tutela. La presidenta quiere a la familia en el consejo para velar por sus valores, no para conservar un derecho hereditario para dirigir el banco. ■

https://t.me/CADA48H



La Nueva España

Directora General
Ángeles Rivero

Oviedo: Leopoldo Calvo-Sotelo, 7 33007 Oviedo
Telf.: 985 279 700
lne.redaccion@epi.es
lnepublicidad@epi.es
Gijón: Rodríguez San Pedro, 5 1º
Telf.: 985 342 473 | 985 356 145
Avilés: Carreño Miranda, 11 1º
Telf.: 985 520 688
Langreo: Dorado, 15 Entresuelo
Telf.: 985 673 675 | 985 697 657

Director: **Eloy Méndez**
Subdirectores: **Evelio G. Palacio y Francisco García**
Redactores jefes: **Eduardo Lagar, Vicente Montes, Román García** (director de Estrategia digital) y **Pablo Tuñón**
Jefes de sección: **Ana Isabel Rubiera, Álvaro Faes** (Oviedo), **Pablo González** (Deportes), **Ignacio Peláez** (Edición de Gijón), **Covadonga Jiménez** (Edición de Avilés), **Paula Tamargo** (Comarcas), **Jorge Martínez** (Diseño) **y Miki López** (Fotografía)

Gerente: **Marcos Alonso Álvarez**
Jefe de administración: **Manuel García**
Director de desarrollo: **Francisco J. Costales**
Directora comercial: **Luisa María López**
Director de marketing: **Sergio Tuñón**
Jefe de distribución: **Luis Manuel González**
Jefe de personal: **Roberto Lanza**

Edición digital: **www.lne.es**
Control de difusión OJD

Depósito Legal O-2-1958 (Edición General), AS-751-2001 (Edición de Gijón), AS-752-2001 (Edición de Avilés), AS-753-2001 (Edición de las Cuencas), AS-754-2001 (Edición del Occidente), AS-755-2001 (Edición del Oriente), AS-01235-2016 (Edición de Oviedo). ISSN 1131-8279 (Edición General), 1136-1557 (Edición de Gijón), 1136-1549 (Edición de Avilés), 1136-4955 (Edición de las Cuencas), 1577-4910 (Edición del Oriente), 1577-4902 (Edición del Occidente), 1577-5321 (Internet), 2445-4605 (Edición de Oviedo).

https://t.me/CADA48H https://t.me/CADA48H

El futuro de las estaciones de esquí asturianas

La remodelación de Pajares prosigue con el telebike y la nueva iluminación

El Principado adjudica las obras en más de 7 millones y logra el aplauso del sector, que afirma que es «un paso importante» para desestacionalizar el complejo

EP / D. O.
Pajares (Lena)

La mesa de contratación de la Consejería de Cultura, Política Llingüística y Deporte del Principado de Asturias ha acordado proponer a la empresa Doppelmayr Ibérica como adjudicataria del contrato para la instalación de un «telebike» de cuatro plazas de pinza fija y la iluminación de una pista de esquí en la estación invernal y de montaña de Valgrande-Pajares, por un importe de 7.146.057 euros (sin IVA).

Según recoge el acta de la sesión, la propuesta de Doppelmayr Ibérica obtuvo la mayor puntuación global en el proceso de licitación, con un total de 231,72 puntos. La compañía se impuso así a las otras dos firmas concurrentes: MND France EP en España, que logró 222 puntos (con una oferta económica de 5.390.436 euros), y Teleféricos y Nieve, S.L., que sumó 211,89 puntos (7.460.000 euros).

El contrato abarca tanto la redacción del proyecto como la ejecución de las obras correspondientes a la Fase IIC del plan de desestacionalización y reconstrucción del complejo invernal como motor económico del valle de Lena. La actuación es susceptible de ser cofinanciada por la Unión Europea en el marco del programa del Fondo de Transición Justa 2021-2027.

Aunque la oferta económica de Doppelmayr Ibérica no fue la más baja de las tres presentadas -recibiendo 126,72 puntos en este apartado frente a los 168 de MND France-, la firma resultó vencedora gracias a su valoración en los criterios sometidos a juicio de valor, donde alcanzó 77 puntos (frente a los 65,5 de Teleféricos y Nieve y los 32 de MND France), así como por ofrecer una ampliación de garantía de 84 meses.

Adjudicación definitiva

Tras este acuerdo, la Mesa de Contratación ha dado traslado del requerimiento a Doppelmayr Ibérica para que aporte la documentación preceptiva en un plazo de diez días hábiles antes de formalizar la adjudicación definitiva.

El importe de adjudicación incluye no solo un nuevo remonte de 4 plazas, sino también las obras para doblar el ancho de la pista «El Retorno» y para dotar de iluminación una larga pista que descenderá desde la cota superior de Fuente la Reina hasta la base de la estación. Una actuación que permitirá dotar a Pajares de la única pista iluminada de la Cordillera para uso tanto en verano como en invierno. La empresa adjudicataria es la Austriaca Doppelmayr, una empresa fundada en 1.893 con reconocido prestigio por la calidad de sus instalaciones. Es la misma empresa que se encargó de instalar la telecabina de Valgrande-Pajares. Con estas obras que deberían inaugurarse en el 2027 la estación da un paso muy importante para poder prestar servicio no solo a los esquiadores sino a otros públicos como es el relacionado con la bicicleta, un camino emprendido hace tiempo por otras importantes estaciones europeas

Valoración «muy positiva»

Por su parte, representantes de la Asociación Nieve y Montaña de Asturias han valorado «muy positivamente» la noticia, destacando que supone «un paso importante» para desestacionalizar el complejo y abrirlo al público ciclista, pese a que el proyecto llega con dos años de retraso respecto a la planificación presentada en diciembre de 2023 ante el Instituto para la Transición Justa.

No obstante, desde el colectivo han advertido de que esta inversión debe ir acompañada de la actualización del resto de servicios esenciales en el día a día de la estación, citando expresamente la reparación del sistema de nieve artificial, la adecuación de los edificios públicos y la renovación del asfaltado.

Asimismo, la asociación ha recordado la necesidad de culminar las fases 2A y 2B del plan, dado que aún no se ha renaturalizado la pista de fondo ni se han ejecutado las sendas proyectadas, confiando en que estos trabajos puedan completarse durante la primavera. ■

D. O. / A. Velasco



Obras en la estación de Valgrande-Pajares.



Usuarios subiendo a la telecabina este verano para ver el eclipse.

Los clubes piden conocer los planes de evacuación de los polideportivos en Langreo

Las entidades reclaman al Ayuntamiento que si «existen» se les entreguen

MIGUEL ÁNGEL GUTIÉRREZ
Langreo

El Club Deportivo Artístico Langreo, que centra su actividad en el patinaje artístico sobre ruedas, ha demandado información sobre los planes de emergencia de los centros deportivos del concejo. «Clubes y formaciones políticas llevan meses reclamando al Ayuntamiento información sobre los planes de emergencia y evacuación de las instalaciones polideportivas municipales, especialmente en La Felguera», expusieron.

Señalaron, además, que «desde hace meses se viene solicitando al área de Deportes esa documentación, una petición que llegó incluso al Pleno en el mes de junio y que, a día de hoy, continúa sin una respuesta clara. Estamos hablando de instalaciones utilizadas diariamente por niños, jóvenes, familias, deportistas y trabajadores. Por eso consideramos imprescindible conocer qué protocolos de seguridad existen, si están actualizados y si responden a las condiciones actuales de cada instalación».

Para la entidad, «lo preocupante no es solamente que la documentación siga sin facilitarse después de meses. Lo verdaderamente preocupante es que la seguridad no puede quedar para mañana cuando afecta a personas que utilizan hoy estas instalaciones. Si los planes existen, que se entreguen y se compruebe que están actualizados. Y si no existen o no cumplen con las condiciones necesarias, debe actuarse inmediatamente». ■

Love Asturias
agencia matrimonial y de amistades
633 59 46 48 · GIJÓN

HOY, MENÚ PICADOR
lamina Llangreu
PRIMEROS
· Ensalada templada de pollo crujiente
· Arroz meloso con mejillones
· Verdines con chipirones y pulpo
SEGUNDOS
· Bacalao al estilo ajoarriero
· Entrecot de vaca con pimientos de Padrón
17,50€
+ Postre o Café, Bebida y pan
La Felguera (antigua sidrería El Fogón)
RESERVAS 985 68 32 07

El futuro de un edificio con mucha historia

Lena apuesta por un museo para salvar la vieja estación de tren de Pajares

El Ayuntamiento comunica al Adif su intención de vincular el inmueble al esquí y al ferrocarril para convertirlo «en un referente turístico»

ANDRÉS VELASCO
Pola de Lena

La apertura de La Variante de Pajares y la llegada del AVE a Asturias ha supuesto una revolución en el transporte ferroviario para la región. Pero aunque en la alta velocidad esté el futuro, Lena también quiere aprovechar los vestigios del pasado. Así, desde el Ayuntamiento lenense se está impulsando la puesta en marcha de un centro museístico en la antigua estación de tren de Pajares, para convertirla «en un referente turístico».

Para tramitar este proyecto, las primeras gestiones del consistorio han sido las de enviar un escrito al Administrador de Infraestructuras Ferroviarias (Adif), para expresarles su interés «en concretar el uso de las plantas del edificio» que el gestor de las infraestructuras tiene en Pajares. Porque la idea del Ayuntamiento de Lena es la de impulsar «un centro museístico en la histórica estación de tren de Pajares, con el objetivo de convertirla en un referente turístico y cultural a través de una muestra permanente sobre el esquí, el ferrocarril y la rampa de Payares».

Un proyecto, además, con el que se pretende dar respuesta a la propuesta presentada por vecinos de este núcleo de población. Las fuentes municipales detallaron que «el proyecto busca destinar esos espacios a salas de exposiciones permanentes y temporales que divulguen dos pilares de la historia y la identidad del concejo: el esquí, por un lado, y el ferrocarril y la rampa de Payares, por otro». La idea es la de contar con un aula de interpretación vinculado al deporte de la nieve en su variante nórdica y también sobre la historia de los Galgos de Pajares. Por otra parte, en el espacio del ferrocarril se narraría «el impacto histórico de esta emblemática vía de comunicación».

«Con esta petición, el Ayuntamiento reitera su compromiso con la conservación del patrimonio histórico y la dinamización cultural del concejo», señalaron desde el Ayuntamiento de Lena. Su Alcaldesa, Gemma Álvarez, aseguró que «este proyecto en la estación de Pajares es fundamental para preservar una parte de la identidad de Lena». Además, agregó que «queremos que este edificio histórico, testigo de tantos hitos ferroviarios y deportivos, se convierta en un espacio vivo que narre nuestra historia a las futuras generaciones y atraiga a visitantes interesados en nuestra herencia cultural». ■

A. Velasco



La estación de tren de Pajares, al fondo, donde se pretende realizar el centro museístico.

Julio Arbesú presenta su novela «Si no tomas marido» en El Entrego

DAVID ORIHUELA
Langreo

La Casa de Cultura de El Entrego acoge hoy a las 19:30 horas la presentación de la novela histórica «Si no tomas marido», de Julio Arbesú, en un acto organizado por la asociación Cauce del Nalón.

La cita contará con una propuesta dinámica a través de un documental que recorre tierras, murallas, castillos e iglesias de la España medieval. En la obra participan destacados intérpretes en los roles principales: Anabel Santiago como la reina doña Urraca de León, Pelayo Villanueva como el rey don Alfonso de Aragón, y Mar García en el papel de la infanta doña Sancha de León, acompañados por Ana María Arbesú, Carlos Fernández y Francisco Villar.

La presentación corre a cargo de Isabel Rivera, presidenta de Cauce, y contará con la intervención del alcalde José Ramón Martín Ardines y la colaboración del Ayuntamiento de San Martín del Rey Aurelio, Editorial Trabe y La Nueva España. ■

La recuperación del patrimonio

Concluye la restauración de la fachada del emblemático cine Maxi de Laviana

La inversión en la primera fase de remodelación del inmueble fue superior a los 150.000 euros

MIGUEL ÁNGEL GUTIÉRREZ
Pola de Laviana

Se trata de uno de los edificios emblemáticos de Laviana, el cine Maxi de la Pola, cerrado en 1998, y ya da pasos firmes para volver a ser el que fue La obras de restauración de su fachada -incluyen también la instalación de una cubierta provisional que frene el deterioro interior- están en marcha y se empiezan a ver avances. La fachada ya luce con el esplendor de antaño, tras las obras ejecutadas en las últimas semanas.

Este verano el Ayuntamiento de Laviana adjudicó los trabajos a la empresa Construcciones Vir por 154.759 euros. El edificio, que fue adquirido por el Consistorio el año pasado, es todo un ejemplo de arquitectura «Art Decó». El plazo de ejecución de este primer paquete de obras (paso previo de la rehabilitación integral del inmueble) es de dos meses.

Las primeras obras en el Cine Maxi, incluyen «la demolición de ciertos elementos, como el muro de ladrillo en la acera y la losa de hormigón en voladizo». Además, se procederá «al desmontaje temporal de las instalaciones existentes en fachada, para su posterior reposición, y a una limpieza y desinfección general de los paramentos (muros) con agua a presión, para eliminar suciedad y microorganismos», entre otros trabajos. ■



La renovada fachada del cine Maxi.

La actividad cultural en el Caudal

Elvira Lindo llena la Casa de Cultura de Mieres con la música de sus obras

La escritora y periodista participó en el ciclo «Así suenan los libros con...» del Conservatorio mierense en un acto junto a Miguel Barrero

A. Velasco



Elvira Lindo, en el auditorio Teodoro Cuesta de Mieres.

DAVID ORIHUELA
Mieres del Camino

Si hubiese que utilizar la música para definir a Elvira Lindo, sonaría Paul Simon. Y si, como ella misma dice, un día muriese en plena calle y alguien encontrase la playlist de su teléfono, «se preguntaría qué tipo de persona es esta». Encontraría el flamenco que aprendió a amar en Nueva York, a los vocalistas de jazz, copla, pop, rock y en los primeros puestos algo de su último descubrimiento, «Ca7riel & Paco Amoroso». La escritora y periodista no entiende la vida sin música, menos aún la literatura, «cada personaje tiene que tener su musicalidad, que está marcada por su origen, su género o su carácter». Explica que «cuando aparco un libro que estoy escribiendo y luego regreso a él, tengo que volver a encontrar el tono, la melodía».

Esa es su música y de ello habló ayer en Mieres. Elvira Lindo fue la protagonista del ciclo «Así suenan los libros con...», una iniciativa del Conservatorio de Mieres que combina conversación literaria y música en directo. La autora conversó con Miguel Barrero y alumnos, exalumnos y profesores del Conservatorio interpretaron algunas piezas, no de la banda sonora de Elvira Lindo, sino de sus creaciones literarias. Así sonaron los boleros que enmarcan «A corazón abierto», la obra en la que la autora narra la relación de sus padres. «Los boleros definen a la familia del siglo XX», afirma.

Elvira Lindo dice que quiere quitarse el vicio de caminar por la calle escuchando música, «por un lado porque es peligroso y por otro porque te crea una banda sonora y un estado de ánimo disociativo que te impide percibir lo que te está diciendo la calle». De todos modos, la banda sonora de la actualidad política y social, «más que música es ruido, es música que te quita el sueño».

La creadora del famosísimo «Manolito Gafotas» y de mucho más elogió la iniciativa del Conservatorio de Mieres y abogó por unir literatura y música en la enseñanza infantil. «La música y la poesía no se puede separar y sería maravilloso que se estudiasen las dos materias juntas porque es lo más importante que se pueden impartir».

La visita de la periodista y escritora al conservatorio de Mieres sirvió también para celebrar celebrar el tercer aniversario de un ciclo que ha llevado al Conservatorio a destacados nombres de la cultura. ■



Irma Collín



José Ángel Hevia, en una actuación en el Campoamor.

Una celebración de la cultura asturiana

Hevia se suma a la fiesta del décimo aniversario de los Gaiteros del Carbón

El artista maliayés participará en los dos conciertos de «Equí tán... Estos son (Versión 2.0)», que se celebrarán el 9 de enero en la Laboral

ANDRÉS VELASCO
Pola de Laviana

El cartel de «Equí tán... Estos son (Versión 2.0)», el espectáculo con el que Gaiteros del Carbón celebra su décimo aniversario, sigue creciendo. La organización anuncia la incorporación del gaitero José Ángel Hevia como nuevo artista invitado de esta celebración especial, que tendrá lugar el sábado 9 de enero de 2027 en el Teatro de La Laboral, en Gijón.

José Ángel Hevia es uno de los nombres más internacionales de la música asturiana. Músico, compositor e intérprete de gaita, convirtió este instrumento en un sonido reconocible en todo el mundo, llevando la tradición musical asturiana a escenarios de numerosos países. «Su trayectoria supone un referente en la renovación y difusión de la gaita, demostrando su capacidad para dialogar con otros estilos musicales sin perder sus raíces», explican desde la organización del evento, añadiendo que «su presencia en el décimo aniversario de Gaiteros del Carbón supone un encuentro muy especial entre dos formas de vivir y difundir la música tradicional asturiana, unidas por la pasión por la gaita y el compromiso con la cultura del país».

Cartel

Hevia se suma así a un cartel que ya cuenta con nombres muy destacados en el panorama musical nacional. Rodrigo Cuevas, Susana Seivane, Celtas Cortos, Los Berrones y Marisa Valle Roso son algunos de los invitados que se subirán al escenario para compartir una concierto que debe de ser una fiesta de la música. Además, desde la organización también se ha adelantado que todavía quedan más artistas y sorpresas por anunciar para esta versión «2.0» del espectáculo.

«'Equí tán... Estos son (Versión 2.0)' es mucho más que un concierto. Es una celebración de diez años de música, trabajo, amistad y compromiso con la cultura asturiana», señalaron los promotores del espectáculo, que aseguraron «combina la fuerza de la gaita y la música tradicional con grandes voces y propuestas musicales, en un montaje escénico diseñado especialmente para esta ocasión».

La cita tendrá dos funciones el sábado 9 de enero de 2027, en el Teatro de La Laboral, en Gijón. La función de las 20:30 horas ya está completa, mientras que todavía quedan entradas disponibles para la función de las 17:30 horas. Las entradas están disponibles en «www.gaiterosdelcarbon.com». ■

VELANDO EL FUEGO

Familias con memoria

La labor de la Asociación Memorialista Asturias

JAVIER GARCÍA CELLINO

Explorar los recuerdos, pasearse por el rostro y las huellas de determinadas figuras históricas, sobre todo si se trata de geografías próximas o más o menos familiares, forma parte de ese viaje alrededor de nosotros mismos. Una verdadera y necesaria exploración en busca de los caminos que nos han construido. Y que, además, no funciona como una grabación fija, no tiene un destino final preconcebido, sino que, a cada paso, va trazando mapas afectivos, cotidianos..., cuya principal simbología representa la materialización de nuestra identidad.

«El maestro que prometió el mar» (aprovecho la ocasión para recomendar vivamente esta película) es una reflexión sobre la memoria histórica perdida, en la que se evoca al profesor republicano Antoni Benaiges que fue fusilado en Burgos al inicio de la Guerra Civil y cuyos restos no han aparecido nunca. Desenterrar el silencio fue la labor a la que desde entonces se dedicó el núcleo familiar, formado por tres eslabones: el bisabuelo desaparecido; el abuelo y la nieta. Una narrativa en la que los lazos del presente y del pasado van tejiendo un tapiz intergeneracional al tiempo que se muestra el sueño pedagógico (los principios de la técnica Freinet y la educación libre y cooperativa) de un maestro empeñado en llevar a sus alumnos a conocer el mar Al final, ese imaginario elegíaco de ese maestro cargado de futuro encuentra su fatal destino a manos de la incuria de quienes, vestidos con el uniforme de la intolerancia, encendieron una hoguera que carbonizó el orden constitucional. .

Un empeño semejante es el que muestra desde hace años la Asociación Memorialista Asturias, que no se resigna a dar por perdida la batalla de la memoria histórica. Y que, al igual que en la película que se comenta, investiga los antecedentes y los restos de tantos republicanos que fueron asesinados, privados de libertad o se encuentran dentro de un trozo de tierra húmeda de cualquier cuneta de este país.

Serían largas de reseñar las distintas iniciativas llevadas a cabo desde hace años por la Asociación para sacar del anonimato a quienes dieron lo mejor de sus vidas para defender la democracia y las libertades. Entre otras, este sábado, 7 de noviembre, se inauguró una exposición en el salón de actos de la biblioteca de Asturias, en la calle Ramón Pérez de Ayala, Oviedo, sobre las víctimas de la guerra y la represión franquista a través de la memoria de sus familiares que durará hasta el día 19 del presente. Dicha muestra tendrá un carácter itinerante y se paseará por distintos lugares de la región. Una forma de afianzar las palabras de Elie Wiesel, escritor nacido en Rumanía y de nacionalidad estadounidense que sobrevivió a los campos de concentración nazis: «Olvidar no solo sería peligroso, sino ofensivo: olvidar a los muertos equivaldría a matarlos por segunda vez».

Entre el equipaje físico y el peso de los recuerdos la memoria viaja en una maleta de considerable tamaño. Al abrirla, después de haber permanecido sellada durante tantos años, se revelan distintas y valiosas pertenencias: cartas, recortes de periódicos, enriquecedoras fotografías..., todo un material que la Asociación Memorialista Asturias se está encargando de ordenar para conocimientos de estas y de futuras generaciones.

De este modo, se va cumpliendo la función primordial de la memoria histórica que, a diferencia de la versión oficial, da voz a los vencidos y busca garantizar así tanto el derecho a la verdad y a la justicia como a la reparación de las víctimas. ■

OVIEDO

ANUNCIO

Inicio de procedimiento de revisión periódica del Inventario de Caminos de titularidad municipal del Concejo de Oviedo a 30/9/2026. Expte. 1399-2025-180.

La Junta de Gobierno Local, en sesión celebrada el 5 de noviembre de 2026, acordó iniciar el expediente de revisión periódica del Inventario de la Red de Caminos de titularidad municipal del concejo de Oviedo, ordenando someter dicho expediente a información pública durante un mes.

El plazo de un mes se computará a partir del día siguiente a aquel en que tenga lugar la publicación del anuncio en el Boletín Oficial del Principado de Asturias.

Durante el período de información pública el expediente estará a disposición para consulta en la Sección de Gestión del Patrimonio, dependencias municipales sitas la C/Muñoz Degrain nº 15, bajo, Oviedo, previa cita concertada telefónicamente (985.98.46.21) o vía correo electrónico (gestiondelpatrimonio@oviedo.es).

La presentación de alegaciones podrá realizarse formalmente a través del Registro General del Ayuntamiento (c/ Quintana nº 6), en las oficinas de la Sección de Gestión del Patrimonio (calle de "Muñoz Degrain" 15, bajo, de Oviedo) o de forma telemática a través de la página electrónica municipal www.oviedo.es.

En Oviedo, a 10 de noviembre de 2026. Mario Arias Navia

GUIA HOSTELERA DE LAS CUENCAS

II

Ya se anuncian las propuestas para celebrar la Navidad

Las fechas más especiales del calendario están al caer y la hostelería de las Cuencas toma buena nota de ello: ya se suceden las propuestas para estas Navidades. Sugerencias especiales y menús tanto para Nochebuena como para Navidad, así como las cenas-baile habituales en Nochevieja destacan dentro de la larga lista de posibilidades que ofrecen los establecimientos hosteleros de las comarcas mineras. Disfrutar en familia está garantizado.



Brindis por Navidad.



Cebolles rellenes.

Les Cebolles Rellenes, al caer en El Entrego

Tras el éxito de las Fiestas de Los Nabos, incluidas las jornadas gastronómicas, lo siguiente será celebrar las Fiestas Gastronómicas de Les Cebolles Rellenes, en El Entrego, del 27 al 30 de este mes.



Dulces en Confitería Albert.

Albert, en La Felguera, dulcifica las Navidades

Plenamente recomendables son los dulces, pasteles y demás elaboraciones que vende al público la Confitería Albert, en La Felguera. Las Navidades más dulces se viven gracias a su magistral servicio.



Cerveza de Bodega 1906.

En Cervantes se bebe la Cerveza de Bodega 1906

La Cafetería Cervantes, en El Entrego, cuenta con Cerveza de Bodega 1906, sin pasteurizar y llegada directamente de las bodegas de Estrella Galicia. Tomen nota: no se encuentra en todos los lugares.

MENÚ ESTACA 50€
PARA GRUPOS
*** ENTRANTE DE LANGOSTINOS Y ZAMBURIÑAS
*** SOPA DE MARISCO
*** ENSALADA DE LECHUGA, TOMATE Y CEBOLLA
*** CORDERO A LA ESTACA
CON PATATAS FRITAS CON PIMIENTOS
D.O. RIOJA CRIANZA DOMUS DEI
D.O. RIBERA DEL DUERO MARCO REAL ROBLE
HOMENAJE VERDEJO D.O. RUEDA.
HOMENAJE ROSADO GARNACHA D.O. NAVARRA.
HOMENAJE TINTO ROBLE D.O. NAVARRA
POSTRE CASERO A ELEGIR. CAFÉ
RESTAURANTE
El Merenderu de Anzó
MENÚ DIARIO Y FESTIVOS · TERRAZA
COMIDAS A LA CARTA · COMEDORES
Anzó. Sobrescobio | t. 985 60 92 15

¡SOMOS ESPECIALISTAS!
Olimar
restaurantesidrería
ARROZ DEL MES
ARROZ CON PITU CALEYA
40 € - 2 personas
Celebraciones Familiares
Comedores Privados
RESERVAS 985691003 - 630990429
GREGORIO AURRE 33. LA FELGUERA

Casa Belarmino
SUGERENCIAS
ZAMBURIÑAS A LA PLANCHA
CARNE A LA PIEDRA
CACHOPO BELARMINO
MENÚ DIARIO - SUGERENCIAS
TERRAZA PEATONAL
Reserva tu mesa 644 553 166
C/ Manuel Suárez, 2. La Felguera

La Puerta D'Arrobio
SUGERENCIAS
PULPO CON BOLETUS
FABADA ASTURIANA
CACHOPO DE SETAS
LA RIEGA DE ANZÓ
VERMUTERÍA · COCTELERÍA
T. 985 60 93 10 - M. 678 210 495
ANZÓ, SOBRESCOBIO. PARQUE NATURAL DE REDES

Parrilla Bar
El Curro
Fiesta Gastronómica DE LAS
CEBOLLAS RELLENAS
27, 28 y 29 NOVIEMBRE
34€ persona
T. 985 67 15 94
LA PERUYAL, 12. SAN MAMÉS

SUGERENCIAS DE OTOÑO
CALLOS CASEROS
CABRITU Y BACALAO A LA SIDRA
ESPICHAS Y CORDERADAS PARA GRUPOS
Sidra natural
Alonso
Sidra Tradicional y de la DOP
Puente Carbón 38. CIAÑU
670 72 05 57

Restaurante
La Pomarada
SUGERENCIA ... 20€
NUESTRO MENÚ CLÁSICO
MENESTRA · TRUCHAS · FRUTA
(PAN, VINO O AGUA MINERAL)
Menú Domingos
Carta variada
Sugerencias
T. 985 61 40 49 - El Condao. Laviana

CERVANTES
cafetería
1906
DE BODEGA
UNA CLASICA
984 081 988 - 683 551 459
C/ Menéndez y Pelayo 10. EL ENTREGO

NOCHEBUENA
MENÚ persona 45€
PACK FAMILIA 4 pax: 160€
EXENCIA
RESTAURANTE
para llevar
Salpicón de marisco y pixín: Langostinos, pulpo y pixín con mango y vinagreta de sidra
Vieira rellena estilo Rías Baixas
Gratinada al horno
Bombón del Merluza: Relleno de centollo con salsa americana
Lingote de lechazo con su jugo
Cheesecake de pistacho
*** Encargos hasta el 20 de diciembre ***
*** Recogida el 24 de diciembre ***
Museo de la Siderurgia (MUSI)
T. 984 84 07 06 · Langreo

Pasteleria tradicional
Albert
confitería - café
Ramón Bautista Clavería 20 - La Felguera
Teléfono 984 18 02 23 / 616 25 91 38

Restaurante
Casa Adela
Lada - Langreo Tel: 985 69 73 92
www.restaurantecasaadela.com

VERA PIZZA Napoletana
CURUXERA
BREW PIZZERIA NAPOLETANA
Llangreu-Xixón

EL FARO DE OVIÑANA
CETAREA MARISCOS. PESCADERIA
OFERTA MARISCADA
30€
1 PAQUETE PULPO COCIDO, 1 PATÉ, 2 CENTOLL@S, 250 GR. LANGOSTINO
Dr. Fleming 8. LA FELGUERA - T. 984 28 92 13

★★★★★ - confitería -
DUQUESA
«DESDE 1987 EN LA FELGUERA»
PASTELES - BOMBONES - TARTAS
de elaboración propia
Café, Té, Pinchos Variados...
Menú Diario y Fin de Semana
Abierto todos los días desde las 08:00 h.
SERVICIO A DOMICILIO
HOSTELERIA / EMPRESAS PARTICULARES
Baldomero Alonso. La Pomar - LA FELGUERA
Telf. 985 691 638



Principado de Asturias
ESCUELA DE HOSTELERÍA VALNALÓN
Certificados de Profesionalidad
· COCINA
· REPOSTERÍA
¡Amplia Bolsa de Trabajo!
Información: 985 67 41 14
centroformacion.langreo@asturias.org

NAVIDADES
MENÚS ESPECIALES
SUGERENCIAS
COMIDAS GRUPOS
CENAS BAILE NOCHEVIEJA
ANUNCIA AQUÍ TUS PROPUESTAS
985 27 97 40 · 985 67 68 02

CONTENIDO OFRECIDO POR olan'p

Encuentros Musicales



Orquesta Langreana de Plectro.

Langreo, al encuentro con el pulso y la púa

La cita se celebra este fin de semana en el Teatro José León Delestal a las 20.00 horas

A. A.
Langreo

Este fin de semana se celebra una cita musical plenamente consolidada en el panorama cultural de Langreo. En el Teatro José León Delestal de La Felguera tendrán lugar los XXI Encuentros Musicales de Pulso y Púa. El coliseo langreano albergará dos conciertos, el sábado y el domingo, a las 20.00 horas, bajo el lema «La batuta centenaria: cien años de música, mucho que contar». Ambos serán de entrada libre hasta completar aforo.

La agrupación que protagonizará la actuación del sábado será la Olan'p (Orquesta Langreana de Plectro), cuyo origen se remonta a una rondalla fundada por Marino Díaz, músico de especial renombre en Langreo, hace más de 80 años, y que a sus casi 100 aún dirige la Olan'p. En este sentido, la XXI edición de los Encuentros recorre musicalmente una muestra de los cientos de arreglos que figuran en el



Marino Díaz.

archivo de la orquesta, realizados a lo largo de todos esos años por él.

El testigo lo recogerá la OCAS (Orquesta de Cámara Solidaria), que actuará el domingo. Nacida en 2002, de la mano del guitarrista y pedagogo Manuel Paz, la OCAS ha recorrido un exitoso camino musical, didáctico y social.

Los Encuentros Musicales de Pulso y Púa están organizados por la Olan'p en colaboración con el Principado de Asturias y la concejalía de Cultura del Ayuntamiento de Langreo.



La OCAS, en una actuación anterior.

D. O.



Susana de la Fuente, concejala de Igualdad de Langreo, se dirige a las mujeres participantes en los documentales.

Una iniciativa de la concejalía de Igualdad en Langreo

Mujeres rurales de película

Vecinas de las localidades de Pando y Tuilla protagonizan dos documentales en los que exponen los avatares de sus vidas

DAVID ORIHUELA
Langreo

«Langreo no es solo el río». Bajo esa premisa, que ensancha el concejo más allá de las zonas urbanas de La Felguera o Sama, el Ayuntamiento ha querido poner el foco en lo rural y especialmente en las mujeres. Por eso, el Consistorio, desde la concejalía de Igualdad, ha grabado dos documentales en los que las protagonistas son las mujeres de Pando y Tuilla. Hoy a las seis de la tarde se proyectará el primero, el de Tuilla, y el próximo día 19 se podrá ver en Pando a las 19.00 horas la segunda de las producciones.

Susana de la Fuente, concejala de Educación, Igualdad, LGTBI y Salud, explicó que «era urgente poner en valor a la mujer en el ámbito rural». El trabajo, encargado por el Ayuntamiento a la productora «Cuatro gotes», «se hizo con mucho cariño y con verdad, con la necesidad real de mostrar vuestras vidas», apuntó De la Fuente ante algunas de las mujeres participantes.

Entre esas mujeres estaba Manuela López Pacheco, natural de El Ciacal, en la parroquia de Tuilla. En el documental narra sus orígenes familiares, con su padre de la zona rural y una madre que llegó de Andalucía, «como mucha gente que vino a trabajar a las minas». López Pacheco sigue viviendo en la zona, fue la impulsora de la primera casa rural de Langreo. La puso en marcha también en Tuilla, en La Braña del Río. El edificio, explica, «eran las antiguas escuelas y el bar del pueblo». Ella vivió de primera mano lo

D. O.



Público asistente a la presentación de los documentales en el cine Felgueroso de Sama.

que supone para una mujer emprender un negocio en la zona rural, «con muchas peripecias para hacer la obra y muchas complicaciones para empezar». Lo logró y allí sigue trabajando, promoviendo el turismo en la zona rural de Langreo. Para ella, «es muy importante» que se dé visibilidad al trabajo de las mujeres en ese ámbito.

El otro documental se grabó en Pando y allí nació Conchi Ferrera, que tras unos años viviendo en El Entrego, en San Martín del Rey Aurelio, regresó a sus orígenes. «Está muy bien que se muestre cómo vivimos y qué hacemos las mujeres que estamos en los pueblos, que es mucho más que atender la casa». En su opinión «la mujer rural está olvidada, no se mira para ellas y no tienen mucha ayuda». Lo ejemplifica aludiendo a la huelga general del pasado miércoles. «Las mujeres que tienen que cuidar animales no pudieron hacer huelga porque a los animales hay que atenderlos y tienen que comer todos los días». Además, añade, «también están la casa y los niños».

Ella optó por volver a la zona rural «porque me gusta el campo y dedicarme a ello». No lo hace profesionalmente, «pero tengo una finca y unas ovejas». Por eso «es muy importante mostrar el día a día de lo que hacemos», insiste.

También de Pando es Lucía Álvarez, usuaria del Centro de Apoyo a la Integración (CAI). Ella explica en el documental que es monitora de zumba, que tiene una asistente, su madre, y también tiene novio. «Conté que trabajamos en los talleres, que pintamos y utilizamos muchas herramientas», explica Lucía Álvarez es una de esas mujeres de la zona rural y le hizo «mucha ilusión» participar en la iniciativa municipal.

Ese es el objetivo de las dos producciones impulsadas por el Ayuntamiento, que los langreanos conozcan a esas mujeres que no viven en los núcleos urbanos, a sus vecinas de la zona rural del concejo. ■

La clausura del puesto de la Benemérita en la zona rural de Mieres

Los vecinos de Ujo amenazan con movilizaciones por el cierre del cuartel

La asociación El Candil critica que el traslado de los guardias civiles a Mieres, con el rechazo de dos de los diecisiete agentes, «es perder un servicio más»

ANDRÉS VELASCO
Ujo (Mieres)

A. Velasco



El puesto de la Guardia Civil en Ujo.

El anunciado cierre del puesto de la Guardia Civil denominado Ujo-Turón, adelantado por LA NUEVA ESPAÑA, sigue levantando ampollas. Y es que los vecinos mostraron su profundo rechazo a que la Benemérita abandone la localidad, en la que lleva décadas prestando servicio. Por ello, los responsables vecinales, que ya mantuvieron una primera reunión interna, están valorando movilizaciones para tratar de frenar el traslado y poner de manifiesto su malestar. Además, de los 17 agentes que prestan servicio en Ujo, dos de ellos se negaron a firmar el documento oficial en el que se les informaba del movimiento de su puesto de trabajo.

Cándido González es el vicepresidente de la Asociación de Vecinos «El Candil» de Ujo. Explica que «estamos totalmente en contra del cierre del cuartel, y lo que tienen que hacer es ofrecer unas instalaciones dignas a los agentes». En este sentido, explicó que la directiva de la asociación ya tuvo una primera reunión para valorar la situación, en la que ya se han puesto sobre la mesa posibles acciones. «Estamos valorando movilizaciones, entre ellas una concentración delante del edificio para mostrar nuestro rechazo a quedarnos sin la presencia de la Guardia Civil en Ujo», apuntó.

González señaló además que cuentan con el apoyo explícito de la Agrupación Vecinal de Mieres, un movimiento compuesto por más de medio centenar de colectivos, cuyo presidente, Arsenio Díaz Marentes, les transmitió el respaldo. «Si vemos que tenemos la fuerza suficiente llevaremos a cabo las protestas que hagan falta», agregó el portavoz de «El Candil».

El hecho de que la Guardia Civil se vaya a ir de Ujo y traslade a sus agentes a Mieres por el mal estado del cuartel es para Cándido González «una muestra más del abandono de las zonas rurales y de los pueblos». «Lo que hacen es seguir quitándonos servicios, como lo hicieron también entidades bancarias en su día». A este respecto, agrega que la presencia de la Benemérita en Ujo «es un servicio fundamental», que aporta seguridad a los vecinos y a toda la zona.

Negativa

Por otra parte, no todos los agentes que conforman la plantilla del puesto de la Guardia Civil en Ujo están de acuerdo con su traslado al nuevo cuartel de Mieres. Según pudo saber este diario, dos de los diecisiete profesionales rechazaron firmar la comunicación oficial interna que se les había enviado, mostrando así su rechazo a ser recolocados.

Una vez anunciado el cierre del cuartel, desde el Gobierno local de Mieres también exigieron explicaciones al Gobierno. En concreto, el alcalde, Manuel Ángel Álvarez, reclamó a la directora general de la Guardia Civil que informase al Ayuntamiento de los planes para el edificio de Ujo.

Además, para Álvarez, pese a la construcción del nuevo cuartel de Mieres, las inversiones del Ministerio del Interior en el concejo no son suficientes: «El nuevo cuartel en Mieres era necesario pero no suficiente. Ya se lo dijimos a Marlaska hace unas semanas, hay que reforzar la inversión e incrementar los medios humanos, materiales y tecnológicos».

El alcalde también se quejó de la dejadez del Ministerio en sus deberes, ya que, según dijo, «tienen la obligación de conservar el patrimonio público y adoptar las medidas necesarias para garantizar la seguridad del cuartel de Ujo». En este sentido, denunció que «el abandono de los últimos años no puede significar la ruina del edificio, queremos saber qué planes tienen para evitarlo».

> «Si nos vemos con fuerza suficiente llevaremos a cabo las protestas que hagan falta», afirman

También el PP de Mieres se quejó de la situación. El presidente de los populares mierenses, José Manuel Rodríguez «Lito», señaló que, a finales de septiembre de este año, Interior señaló sobre el puesto de Ujo que «no había daños estructurales, que las humedades procedían de la cubierta y que se estaban impulsando actuaciones de mantenimiento para corregir las deficiencias detectadas». Además, señaló que, en una respuesta a varias preguntas que formuló en el Senado, «el Ministerio descartó medidas urgentes como el traslado de la unidad. Sin embargo, apenas un mes y medio después, el puesto de Ujo fue trasladado». ■

Gestión de la sanidad pública

Yolanda López, nueva coordinadora del área sanitaria del Caudal

La malagueña sustituye en el cargo al anterior responsable, José Antonio Vecino, ya jubilado

ANDRÉS VELASCO
Mieres del Camino

El área sanitaria del Caudal vuelve a recuperar la cabeza. La jubilación de José Antonio Vecino, anterior gerente del área, había descabezado el sistema. El Boletín Oficial del Principado de Asturias publicaba este jueves el nombramiento de la doctora Yolanda López como nueva coordinadora, un puesto que asumirá este mismo viernes.

Cedida a LNE



Yolanda López, nueva coordinadora del Sespa en el Caudal.

Yolanda López Mínguez (Málaga, 1971) es licenciada en Derecho por la Universidad de Oviedo. Cuenta con formación de posgrado en gestión sanitaria, dirección de recursos humanos, transformación digital y sistemas de información para la salud.

Con más de veinticinco años de experiencia en el ámbito sanitario público, desempeñó responsabilidades directivas como gerente del Área Sanitaria de Gijón y directora Económica y de Profesionales del área de Oviedo. Actualmente, desempeñaba el cargo de subdirectora de Sistemas de Información e Infraestructuras Tecnológicas del Sespa.

Su trayectoria destaca por la dirección de grandes proyectos de transformación sanitaria, digitalización de servicios e implantación de sistemas de información, así como por su participación en hitos estratégicos como la puesta en marcha del nuevo HUCA y la gestión de los fondos europeos.

Destaca su participación en la planificación, coordinación y puesta en marcha del nuevo Hospital Universitario Central de Asturias (HUCA), liderando la implantación del equipamiento, la coordinación logística del traslado y la integración de los sistemas de soporte necesarios para su funcionamiento.

También dirigió la implantación y puesta en funcionamiento de sistemas de información sanitarios de carácter estratégico, financiados en gran medida con fondos europeos, impulsando iniciativas clave de digitalización e integración de la inteligencia artificial en la atención y gestión sanitaria. ■

UNA CIUDAD EN VILO TRAS EL SUCESO DE VILLAFRÍA

P. N.



En el centro, el responsable de las unidades caninas de la Policía Nacional en España, Salvador Miguel, con las cenizas de Juan José Rodríguez, durante el acto de despedida celebrado en Buenavista. En el recuadro, el subinspector fallecido, junto a su perra «Harley», con la que trabajó durante varios años y que también estuvo en el homenaje.

Buenavista despide con honores a «Jota» en presencia de su familia y de «Harley», la perra con la que trabajó

Agentes llegados de toda España arropan a los allegados del subinspector fallecido en acto de servicio, distinguido con la Medalla de Oro al Mérito Policial entre una emocionante salva de aplausos

ROSALÍA AGUDÍN
Oviedo

A Juan José Rodríguez Rodríguez, al que todos apodaban «Jota», le faltaba apenas un mes para jubilarse. Después de toda una vida en la Policía Nacional, tenía por delante el merecido descanso de quien ha dedicado décadas a proteger a los demás. Pero su último servicio acabó en tragedia. Sus restos mortales regresaron ayer al cuartel de Buenavista de la forma más dolorosa: en una urna de cenizas, a bordo de un coche patrulla y acompañado por sus compañeros de la unidad de Guías Caninos. También estaba «Harley», una perra con la que trabajó años, que sí había podido disfrutar de la jubilación que a «Jota» le fue arrebatada. En el patio del cuartel le esperaban decenas de agentes llegados de toda España, su familia y representantes de las principales instituciones asturianas. Todos querían despedir con honores al subinspector de 60 años que perdió la vida el martes junto a su perro «Deny» en la explosión de una mochila bomba en Villafría.

La comitiva partió del tanatorio de Los Arenales en una marcha fúnebre hasta las dependencias policiales. Era el último recorrido del policía fallecido por las calles de Oviedo, acompañado por quienes habían compartido con él tantos años de profesión. Un trayecto que concluyó en el patio del cuartel, donde el silencio era sepulcral. La despedida se había hecho en la intimidad por expreso deseo de sus padres, su mujer y su hija. Durante el adiós civil, que duró veinte minutos, el dolor, el cariño y el respeto se expresaron con gestos, música y una emocionante salva de aplausos. El responsable de las Unidades Caninas de la Policía Nacional, Salvador Miguel, portaba las cenizas del subinspector. A su lado caminaba otro agente con la gorra de plato de «Jota» en sus manos y un tercer compañero llevaba en brazos a «Harley».

En el centro del patio, bajo una carpa, en un estrado cubierto con la bandera de España quedaron depositadas las cenizas . A su alrededor se acumulaban coronas de flores. Y entre ellas, dos fotografías que resumían buena parte de la vida profesional del subinspector: una junto a «Harley» y otra con «Deny», sus fieles compañeros de la unidad canina con los que había construido una relación de mutua confianza. El himno de España rompió el silencio. A continuación, la secretaria de Estado de Seguridad, Aina Calvo, le impuso a título póstumo la Medalla de Oro al Mérito Policial, la máxima condecoración de la Policía Nacional. En ese momento estuvo acompañada del director general de la Policía, Francisco Pardo Piqueras; el director adjunto operativo, José Luis Santafé Arnedo, y el jefe superior de Policía de Asturias, Jorge Ignacio Moreno Amatriaín.

El silencio se rompió entonces con un aplauso largo, sonoro y profundamente emotivo que retumbó en el patio de Buenavista. Era el reconocimiento de sus compañeros a la entrega y el compromiso policial de una vida segada por un explosivo casero fabricado por un desaprensivo en huida. la tremenda ovación era para «Jota», pero también consistió en la manera de arropar a su familia en un momento de tanto dolor contenido. Sonó entonces «La muerte no es el final», la composición musical que acompaña los homenajes a quienes han fallecido en acto de servicio. Varios agentes avanzaron portando una corona de laurel, que depositaron junto a las cenizas del subinspector. A ambos lados, sus compañeros permanecían firmes, con la mirada perdida.

Detrás de aquel policía fornido, que entrenaba y se cuidaba físicamente, había un hombre al que sus compañeros recuerdan por su carácter extraordinariamente afable. «Era un gran agente, muy profesional, con una experiencia en su especialidad espectacular, y además de eso una persona llena de amabilidad», explica un compañero que compartió con él 25 años de profesión. Su apariencia, recuerda, podía llevar a engaño. «Yo le decía siempre: Jota, tío, tienes pinta de hooligan del Manchester United y luego eres lo más amigable que conozco'», cuenta con emoción de quien conserva el cariñoso recuerdo de tantas anécdotas de años compartidos. «Tenía pinta de tío duro, porque entrenaba, se cuidaba, pero en realidad era de lo más noble y amable que se podía echar uno a la cara», manifestó el agente, con un nudo en la garganta.

Pasa a la página siguiente

UNA CIUDAD EN VILO TRAS EL SUCESO DE VILLAFRÍA

Policía Nacional



La secretaria de Estado de Seguridad, Aina Calvo, deposita junto a las cenizas del subinspector Juan José Rodríguez la Medalla de Oro al Mérito Policial, que recibe a título póstumo, ante la mirada del jefe superior de Policía de Asturias, Jorge Ignacio Moreno; el director general de la Policía, Francisco Pardo Piqueras, y el director adjunto operativo, José Luis Santafé Arnedo.

Los compañeros de «Jota» destacan su amabilidad: «En 25 años no le vi discutir con nadie»

Viene de la página anterior

Había otro detalle que lo hacía inconfundible: su peculiar tono de voz. «Le delataba», recuerda el agente. Ambos habían coincidido como instructores impartiendo cursos en la Legión, en Infantería de Marina y en Canarias. De todos aquellos años, su compañero se queda con una cualidad que considera especialmente reveladora de la personalidad del fallecido: «Yo le conocía desde hace 25 años y nunca le vi discutir con nadie». Esa amabilidad también se reflejaba cuando «Jota» compartía su experiencia con los más pequeños. Precisamente, el Campamento Deportivo Los Tercios también quiso rendir homenaje al subinspector, que había participado en sus actividades acercando a los jóvenes su experiencia como policía y guía canino. Desde la organización recuerdan con especial cariño aquella visita: «Tuvimos el honor de contar con su presencia en nuestro campamento, donde nuestros cadetes pudieron conocer de primera mano su experiencia, su vocación de servicio y su compromiso profesional».

Los abrazos fueron el otro lenguaje de la mañana en Buenavista. Los compañeros se fundieron en gestos de cariño y consuelo. Algunos habían viajado desde Canarias, donde «Jota» había prestado servicio, y otros desde Madrid para acompañar a la familia y a los agentes de la Jefatura Superior de Asturias, que permanecen desde el martes profundamente afectados por la tragedia. También estuvieron presentes las principales autoridades asturianas, entre ellas el presidente del Principado, Adrián Barbón; el presidente de la Junta General, Juan Cofiño; la delegada del Gobierno, Cecilia Pérez; el alcalde de Oviedo, Alfredo Canteli; el presidente del Tribunal Superior de Justicia de Asturias, Jesús María Chamorro; el presidente de la Audiencia Provincial, Antonio Lorenzo, y el fiscal superior de Asturias, Gabriel Bernal del Castillo. A ellos se sumaron el delegado de Defensa en Asturias, Jesús Moreno, y el coronel jefe del Regimiento Príncipe número 3, José Miguel Garcés, entre otros representantes institucionales.







Sobre estas líneas, algunos de los agentes que asistieron a la despedida civil en Buenavista. Más arriba, a la izquierda, el alcalde, Alfredo Canteli, a su llegada al acto. A la derecha, el presidente del TSJA, Jesús Chamorro, junto al portavoz de la Policía, Ignacio Alonso de la Torre.

El artificiero que sigue en la UCI del HUCA recibirá la Medalla de Plata al Mérito Policial

El desgarrado último adiós a «Jota» se produjo mientras sus compañeros siguen pendientes de la evolución de Fran, el otro policía herido de extrema gravedad en la explosión de Villafría. El agente continúa ingresado en la UCI del Hospital Universitario Central de Asturias (HUCA)y también ha sido distinguido con una condecoración, en su caso la Medalla de Plata al Mérito Policial, que recibirá cuando esté restablecido. Su recuperación es ahora una esperanza compartida por toda la familia policial. También en el centro sanitario de La Cadellada permanece la joven tiroteada, fuera de peligro. El martes fue operada para retirarle fragmentos de bala de la pared torácica. Sufre una fractura de cadera causada por otro impacto de proyectil. ■

UNA CIUDAD EN VILO TRAS EL SUCESO DE VILLAFRÍA

Tatiana, la pareja de «El Ruso», queda en libertad: «No sé dónde está»

La jueza no impone medidas cautelares ni restricciones de movimiento a la mujer de Manuel F. Á., fugado tras el tiroteo y la explosión

FÉLIX VALLINA
Oviedo

Luisma Murias



Tatiana B. T., a su salida de los juzgados de Oviedo.

Tatiana B. T., la pareja de Manuel F. Á., «El Ruso», abandonó ayer jueves los juzgados de Oviedo más de cinco horas después de haber llegado a Llamaquique para pasar a disposición judicial. Bajo la lluvia y con frío, se colocó la capucha de la chaqueta y echó a andar sin apenas detenerse ante los periodistas. Cuando LA NUEVA ESPAÑA le preguntó si sabía dónde estaba su pareja, fugado tras tirotear a una menor y dejar una mochila bomba que mató a un subinspector de Policía e hirió de extrema gravedad a otro, negó con la cabeza. «No sé dónde está», respondió.

La mujer, de nacionalidad rusa, quedó en libertad tras comparecer ante la magistrada titular del Juzgado de Instrucción número 4 de Oviedo. La Fiscalía del Principado de Asturias había solicitado que no se le impusiera ninguna medida cautelar, una petición que la jueza atendió después de tomarle declaración.

Tatiana B. T. llegó a las dependencias judiciales ovetenses de Llamaquique a las tres y media de la tarde y permaneció allí hasta la noche. Había sido detenida el martes, la misma jornada en la que se produjeron el tiroteo y la posterior explosión de la mochila bomba en el portal de su casa del barrio de Villafría, que causó la muerte de Juan José Rodríguez, «Jota», afamado y experimentado guía canino de la Policía Nacional, y dejó a un policía especializado en desactivación de explosivos (Tedax), de 53 años, gravemente herido. Este último tuvo que ser operado de urgencia y permanece estable dentro de la gravedad en el HUCA.

Su puesta en libertad se acordó sin fianza ni medidas adicionales. No tendrá que entregar el pasaporte ni acudir periódicamente al juzgado. La decisión judicial también le permite regresar a su domicilio de Villafría, donde convivía con «El Ruso» y se produjeron unos hechos que han conmocionado a Oviedo y cuyas consecuencias ya se dejan notar más allá de las fronteras asturianas, al haberse extendido la psicosis por mochilas, maletas o bultos abandonados en la vía pública. Una hora después de haber declarado ante la jueza, aún no había llegado a su domicilio. Sin embargo, más tarde sí que había señales de presencia en su casa dado que los vecinos vieron luz en el inmueble ya entrada la noche.

Esa luz encendida, que podría indicar su regreso al piso del bloque de viviendas sociales de la calle Rafael R. Urrusti, genera inquietud en el vecindario. Muchos residentes no quieren que la pareja de «El Ruso», que en realidad es español pero recibe ese apelativo por la nacionalidad de su compañera, vuelva a la vivienda y reconocen que tienen miedo después de lo ocurrido y de la gravedad de los hechos que se atribuyen a Manuel F. Á. Hay mucha desconfianza vecinal respecto al papel que haya podido tener Tatiana B. T. en lo sucedido. «Pretenden que durmamos ahí cuando los dos están sueltos. Y ahora hay luz en la casa», comentaban anoche en la comunidad vecinal.

Lo cierto es que la posibilidad de encontrarse de nuevo en el barrio con Tatiana B. T., a la que muchos conocen simplemente por «Tania», añade preocupación a unos vecinos que todavía tienen muy presente el tiroteo a una residente de 17 años, el despliegue policial y la explosión que acabó con la vida del agente y de su perro «Deny», especializado en rastreo de explosivos. «Tenemos mucho miedo», aseguraron el miércoles a última hora, cuando pudieron regresar a sus pisos del portal 2A, donde sucedieron los hechos.

La Policía Nacional prolongó durante más de 48 horas la detención de Tatiana B. T. para interrogarla, con la intención de dar con el paradero de su pareja, pero también de indagar sobre su grado de conocimiento o implicación en la escalada violenta que llevó a Manuel F. Á. a colocar el artefacto explosivo sobre los buzones del portal. Se la pudo ver esposada junto a los agentes en la zona exterior de las viviendas de la calle Rafael R. Urrusti. Sin embargo, la mujer se acogió a su derecho a no declarar mientras estuvo en dependencias policiales.

En el juzgado se enfrentó, por su parte, a preguntas de la jueza y de la Fiscalía formuladas durante cinco horas. Pero no es la primera vez que Tatiana B. T. vive una detención, toda vez que cuenta con antecedentes, algunos de ellos por robos. ■

Dos mochilas sospechosas movilizan a Tedax y guías caninos

Los GEO volvieron a Villafría en busca de nuevas pistas sobre el paradero de «El Ruso»

R. AGUDÍN
Oviedo

R. A.



La actuación en la avenida del Mar.

La tarde comenzó buscando pistas de «El Ruso» en un prado de Villafría y la noche llegó con la avenida del Mar cortada por una mochila sospechosa. Entre ambas intervenciones, otra mochila, depositada en los buzones de un edificio de la calle José Manuel Fuente «El Tarangu» que movilizó a guías caninos y especialistas de los Tedax. La Policía Nacional encadenó este jueves nuevas pesquisas y dos alertas en una ciudad que sigue pendiente de la captura de «El Ruso» después de que el martes disparase a una niña de 17 años y colocase una mochila bomba cuya explosión mató al subinspector de Guías Caninos Juan José Rodríguez, de 60 años.

El Grupo Especial de Operaciones (GEO) de la Policía Nacional regresó alrededor de las seis de la tarde a Villafría, a unos 500 metros del escenario de los hechos. Esta vez, los agentes acudieron a una finca que colinda con la A-66 en busca de nuevas pistas y mientras la pareja de El Ruso, Tatiana B. T comparecía ante el juez y el fiscal de guardia. El terreno era para ellos conocido porque ya había sido rastreado el martes. Los policías accedieron a la finca a través de dos calles sin que hubiese éxito.

Apenas una hora después, la atención se trasladó a otro punto de la ciudad. Sobre las siete de la tarde, una mochila en la zona de los buzones del número 15 de la calle José Manuel Fuente «El Tarangu» hizo saltar una nueva alarma. La Policía Nacional desplazó hasta La Corredoria a agentes de Guías Caninos y especialistas para examinar el objeto y comprobar si contenía algún artefacto explosivo. Los agentes descartaron la existencia de una amenaza tras inspeccionar la mochila y agradecieron a la Policía Local su rapidez en cortar la calle evitando que hubiese personas heridas si dentro había un artefacto.

Pero la jornada todavía reservaba una nueva alerta. A las diez de la noche, otra mochila sospechosa, esta vez en una marquesina de autobús de la avenida del Mar, obligó a cortar toda la calle. El objeto, de color negro y gris, fue depositado en un banco y los agentes se emplearon a fondo para descartar que hubiese un explosivo en el interior. Durante la intervención, se rogó a los vecinos que no se asomasen a las ventanas y se pidió a los que estaban en la calle que se resguardasen. También fue una falsa alarma. ■

LA LACRA DE LA VIOLENCIA MACHISTA CONMOCIONA AL CONCEJO

Ángel González



Agentes de la Policía Nacional salen del edificio de las antiguas escuelas de Jove donde tuvo lugar el crimen mientras otros policías precintan el local.

Detenido por asesinar de ocho puñaladas a su expareja en Jove

Covadonga d. Ll. d. L. Patricia, de 30 años, fue atacada en un edificio abandonado de la calle Francisco Eiriz ● La Policía capturó al agresor cuando aún estaba con la víctima

PABLO PALOMO / S. F. LOMBARDÍA
Gijón

Gijón masticó ayer la rabia de un posible nuevo crimen machista. Covadonga Patricia d. Ll. d. L., una asturiana de 30 años, falleció ayer asesinada, supuestamente, a manos de su expareja tras recibir al menos ocho puñaladas en el abdomen y en el cuello. El brutal ataque se produjo en los locales de las antiguas escuelas de Jove, situado en la calle Francisco Eiriz, justo delante del campo de fútbol del Puerto de Gijón.

Según el testigo que avisó por teléfono a la Policía Nacional, el implicado propinó una brutal paliza a la joven y luego la arrastró al interior de este inmueble, abandonado desde 2017, y allí la acuchilló hasta la muerte. Al hombre, de nacionalidad marroquí, nacido en 1986 y llamado Ibrahim, lo detuvieron los agentes personados cuando aún estaba en pleno ataque. «Gritaba ¡auxilio!, ¡auxilio!, mientras era arrastraba hacia dentro del edificio», contó el principal testigo del suceso.



Operarios de la funeraria trasladan el cadáver de la víctima.

La muerte de Covadonga Patricia d. Ll. d. L. se investiga como un caso de violencia de género. Sería el primero en Gijón en seis años. Según las fuentes consultadas, el detenido y la víctima mantuvieron en el pasado una relación de pareja e, incluso, él tenía una orden de alejamiento por malos tratos, además de un buen número de antecedentes penales. La mujer fue usuaria de la Red de Casas de Acogida de Gijón, pero actualmente no se encontraba bajo el paraguas de ese recurso de protección.

La principal hipótesis que maneja la Policía es que la víctima acudió a las antiguas escuelas de Jove para reunirse con su agresor por algún motivo. Este edificio, que también albergó la antigua sede de la asociación de vecinos del barrio, lo utilizaban a veces personas sin hogar para pasar noches puntuales, pero también era un constante foco de problemas, ya que, según relatan los vecinos del entorno, había trapicheo de drogas. La investigación, no obstante, la asumió la Unidad de Delincuencia Especializada y Violenta (Udev) de la comisaría de la Policía Nacional de El Natahoyo. Esta unidad destaca por haber resuelto con éxito todas las últimas muertas violentas acontecidas en Gijón recientemente.

El aviso a los servicios policiales lo dio el vecino que fue testigo del ataque, al escuchar los gritos desesperados de la mujer. «Estaba en mi cuarto y empecé a escuchar a una mujer gritar '¡auxilio!, ¡auxilio!' desde la calle», contó este hombre a LA NUEVA ESPAÑA. Al asomarser vio como el agresor estaba propinando una paliza a la mujer a las puertas del edificio abandonado. «La estaba pegando en el suelo», contó. Posteriormente, añadió que la introdujo al interior de este inmueble. «Le dije a los agentes que vinieran rápido, pero ya era tarde. Yo no pude hacer nada», agregó este hombre, que en las próximas horas ofrecerá su declaración en comisaría.

El hombre tenía una orden de alejamiento de la chica y contaba con antecedentes penales

Hasta el lugar de los hechos se desplazaron rápidamente varias patrullas de la Policía Nacional y también efectivos de la Policía Portuaria. El inmueble, así como el campo de fútbol del Puerto de Gijón depende de la Autoridad Portuaria. Los agentes, según explicaron las fuentes consultadas, se encontraron al agresor en pleno ataque. Lo detuvieron en el acto y trataron de prestar primeros auxilios a la víctima. Sin embargo, nada pudieron hacer por evitar su muerte. Según los primeros datos de la autopsia, Covadonga Patricia d. Ll. d. L. presentaba al menos ocho puñaladas producidas con un cuchillo. Las heridas las tenía en el cuello y en el abdomen. Fueron mortales de necesidad y solo se pudo certificar su fallecimiento.

Pasa a la página siguiente

LA LACRA DE LA VIOLENCIA MACHISTA CONMOCIONA AL CONCEJO

«La golpeó en el suelo y la arrastró dentro», narra un testigo

Viene de la página anterior

La Policía detuvo al agresor y lo trasladó a la comisaría de El Natahoyo. Se le espera tomar declaración en las próximas horas. Será tras este paso cuando se le ponga a disposición judicial. A luz de la gravedad de los hechos, lo más probable es que el paso de este hombre por el Palacio de Justicia sea un mero trámite. Lo que se prevé es que se decrete para él prisión provisional y que, por tanto, ingrese en la cárcel de Asturias hasta el día del juicio. Será, no obstante, la fase de instrucción que se abrirá después la que determine qué clase de delito se le puede imputar.

La labor policial recabando pruebas y analizando fondo el interior de las antiguas escuelas se prolongó durante varias horas. En la calle solo unas pocas vecinas seguían sus pesquisas. La calle Francisco Eiriz quedó acordonada y los que se acercaban podían ver un continuo trajín de agentes entrando y saliendo con maletines. El edificio abandonado también quedó precintado para evitar que nadie pudiera entrar ahí a lo largo de la noche. «Se veía venir que algún día iba a pasar una desgracia», comentaron dos vecinas de la calle, cuando ya todo había terminado.

Las antiguas escuelas de Jove se encuentran casi pegadas al campo de fútbol del Puerto de Gijón. Esta cancha llevaba también sin uso desde hacía tiempo hasta que en junio la Autoridad Portuaria la cedió al Portuarios Club de Fútbol. Desde entonces, el campo permanece segado, en buen estado y con sus vestuarios rehabilitados. De hecho, ayer, sobre las seis de la tarde había previsto un entrenamiento de un equipo de alevines de este club de la zona oeste.

Por ahí estaba el presidente de esta entidad, Iván Rodríguez. «Antes, cuando el campo estaba sin uso, se colaba gente a dormir en los vestuarios, pero desde que lo arreglamos últimamente la gente se había pasado a dormir a las escuelas», contó. «Teníamos quejas porque había droga y alguna vez hubo algún incendio», agregó. «La verdad que lo que ha pasado es una desgracia, pero este se veía venir. Tenían que haber echado abajo estos locales vacíos ya hace muchos años», apostilló Iván Rodríguez, sobre unos inmuebles de planta baja que ya en anteriores ocasiones los vecinos del barrio habían venido pidiendo que se realizara algún tipo de intervención.

Por ahora, las autoridades no han ofrecido de forma pública excesivos datos ni sobre la víctima, ni sobre el agresor. Según las fuentes consultadas, ambos eran conocidos del Albergue Covadonga. De hecho, anoche, fueron varios los usuarios los que les reconocieron y comentaron que la noticia del brutal ataque había llegado a sus oídos. Los dos, tanto la víctima como su agresor eran, por otro lado, viejos conocidos de la Policía Nacional. Este periódico se puso en contacto con la familia de la mujer, pero rechazó hacer cualquier tipo de declaración.

Los agentes trataron de salvar a la víctima, con heridas en el cuello y el abdomen

El suceso se produjo en las viejas escuelas, abandonadas desde 2017

Una vez finalizadas las tareas policiales, la normalidad regresó a la calle Francisco Eiriz. Los agentes recogieron sus útiles de trabajo y poco a poco los fueron metiendo en los coches patrulla. Los últimos en marcharse fueron los agentes de la Policía Portuaria, que también se encargaron de mantener el perímetro para facilitar el trabajo a sus compañeros. El cuerpo sin vida de Covadonga Patricia d. Ll. d. L. se ordenó retirar sobre las cinco y media de la tarde. Salió en camilla, envuelto en una sábana negra. Justo cuando lo hizo, repicaron las campanas de la iglesia de Jove. ■

Ángel González



La pista deportiva, delante de los locales de las antiguas escuelas.

Los vecinos de Jove urgen el derribo de las viejas escuelas

Las instalaciones, anexas a las pistas deportivas del Puerto, «son un imán para la delincuencia», asegura la asociación de la parroquia

N. MARTÍNEZ / S. F. L.
Jove

«Lamentamos mucho esta noticia. Estamos planeando una movilización para denunciar lo ocurrido. Eso lo tienen que derribar». Lo decía ayer José Ramón Fernández, líder vecinal de Jove, tras enterarse de que el crimen machista que acabó con la vida de una joven de 30 años en su parroquia tuvo como escenario las antiguas escuelas de Jove, unas instalaciones abandonadas frente a las pistas deportivas del Puerto, en el entorno de la calle Francisco Eiriz. La asociación vecinal lleva «años peleando» por adecentar ese entorno, abandonado desde hace más de una década, y que se ha convertido en un «imán para la delincuencia» y la inseguridad.

Fernández explica que esta construcción precaria, hoy ya muy deteriorada, es frecuentada a modo de «chupano», término que designa a inmuebles en situación de ruina y en los que pueden pernoctar personas sin hogar o ser un espacio de reunión para usuarios con drogadicciones.

El líder vecinal asegura que desde hacía tiempo estas viejas escuelas estaban «del todo vandalizadas», sin cristales ni puerta. «Aquí quedan para hacer botellones, trapicheos de droga y todo tipo de vandalismos», razona el responsable, que considera que el problema de seguridad en el entorno es evidente. El crimen machista acontecido ayer jueves, para los vecinos, «es el colmo» y la prueba de que se debe actuar cuanto antes en ese entorno.

Fernández asegura, también, que en este chupano a veces pernoctan algunas personas. Entidades del tercer sector también confirman que este espacio sirve de refugio para algunos usuarios. Y los vecinos se quedan con la sensación amarga de haber visto que algo como lo de este jueves podría ocurrir en cualquier momento.

«Los vecinos llevamos peleando esto años, indignados, y nunca nos hicieron caso. Parecía que esto no le importaba a nadie», reprocha Fernández, que sí añade que el entorno del campo de fútbol como tal sí está saneado. «Pero en las escuelas, si las siguen destrozando, esto puede volver a pasar», afirma. Él, de hecho, propone derruir esta construcción. «Lo que corresponde es tirarlo, aunque sea costoso, y empezar a aprovechar ese espacio desde cero», dice. Su asociación pedirá cita con las entidades competentes para tratar de forzar una solución.

Estas antiguas escuelas, junto al resto del recinto deportivo, son propiedad del Puerto , que el pasado junio cedió el terreno del campo a un club femenino. Los vecinos agradecen que, desde entonces, el campo de fútbol y los vestuarios sí están bien cuidados. Este recinto en Jove, además, fue motivo de debate entre el Puerto y el Ayuntamiento, ya que este último propuso hacerse con él mediante cesión y recuperarlo, y también una vieja demanda vecinal para reimpulsar toda esa zona ahora señalada. ■

La crisis del sinhogarismo, en aumento en la ciudad

S. F. L.
Gijón

El mes pasado un nuevo conteo de personas en situación de calle reflejó un aumento del problema del sinhogarismo en la ciudad. Este último censo registró a 110 personas en esta situación, más del doble de las que se habían contabilizado en 2023, si bien estos registros orientan de manera más bien estimativa, ya que el número de personas que pernoctan en la calle oscila durante el año. El problema, en cualquier caso, va a peor y los expertos lo vinculan a la crisis de vivienda. ■

Un espacio consagrado al descanso eterno que sorprende por su monumentalidad

Quini sigue siendo una estrella: su tumba es una de las más buscadas de La Carriona

Víctor Tirador repasó en una conferencia del RIDEA el auge del turismo funerario, que en el caso del cementerio avilesino mueve cada año más de dos mil personas

PELAYO MÉNDEZ
Avilés

Alberto Morante



Ni los grandes panteones de las familias burguesas ni los monumentos funerarios más espectaculares de La Carriona. Una de las tumbas que más curiosidad despierta entre los visitantes del cementerio avilesino es una de las más sencillas: la del mítico futbolista Enrique Castro, «Quini». «Si tuviera que decir una por la que más me preguntan, es la de Quini. No tiene nada especial, es una lápida y ya está, pero a todo el mundo le sorprende que esté enterrado aquí», explicó Víctor Tirador, responsable de proyectos de difusión y educación del Ayuntamiento de Avilés, con motivo de la conferencia que protagonizó este jueves dentro de las jornadas organizadas por el Real Instituto de Estudios Asturianos (RIDEA) en la Casa de Cultura. Bajo el título «El cementerio vivo. Difusión y educación. El CICLAC», Tirador profundizó en el valor del patrimonio funerario y en el creciente interés por conocer los cementerios monumentales.

El Centro de Interpretación del Cementerio de La Carriona (CICLAC) se acerca a las 40.000 visitas acumuladas desde su apertura. «Son las visitas que pasan por el centro de interpretación, pero luego hay mucha gente que entra directamente al cementerio o que realiza recorridos con guías privados», detalló Tirador. El responsable municipal explicó que la afluencia se mantiene relativamente estable, aunque sufrió un importante descenso durante la pandemia. Antes de la covid se registraban alrededor de 4.000 visitas anuales y, tras la recuperación posterior, las cifras actuales se sitúan por encima de las 2.000. ■

Un grupo de visitantes, ante la tumba de Enrique Castro, «Quini».

COMARCAS

La reactivación del Suroccidente

La futura central de La Barca incentivará la creación de empleo en seis concejos

Acciona presenta a los empresarios de la comarca ayudas de hasta 2.000 euros por contratación y ofrece financiación para formar a sus plantillas

DEMELSA ÁLVAREZ
Tineo

D. Álvarez



Público asistente a la charla informativa organizada por Acciona Energía en el Palacio de Merás de Tineo.

El Suroccidente asturiano acoge con grandes expectativas el desarrollo de la futura Central Hidroeléctrica Reversible La Barca, que llevará a cabo la empresa Acciona Energía y se instalará en Tineo, aunque una parte de la infraestructura ocupará territorio del concejo de Salas. Precisamente, en Tineo se celebró este jueves una reunión abierta a empresarios de toda la comarca suroccidental en la que un equipo de Acciona Energía explicó el proyecto, cuyo inicio de obra se prevé para 2031, y el impacto social que tiene aparejado.

El proyecto de Central Hidroeléctrica Reversible La Barca prevé destinar 323 millones de euros en la cadena de valor de la comarca, sobre todo impulsando la actividad empresarial en los municipios de Allande, Cangas del Narcea, Degaña, Ibias, Salas y Tineo.

La principal medida de apoyo al tejido empresarial que se presentó fueron las ayudas directas a la contratación, abiertas a todas las empresas y que serán de 1.750 euros anuales por trabajador contratado a partir de julio de 2025 y 2.000 euros en el caso de que sean mujeres o antiguos trabajadores de la central térmica del Narcea.

Asimismo, pusieron sobre la mesa la posibilidad de financiar cursos formativos en las empresas para sus plantillas y se mostraron abiertos a recibir propuestas en las que puedan colaborar con financiación.

La empresa de La Espina (Salas), Edades Occidente, dedicada a la ayuda a domicilio, ya trasladó a Acciona alguna idea de colaboración que se está estudiando. Se trata de buscar una fórmula para facilitar el transporte de las trabajadoras de ayuda a domicilio a los pueblos, ya que muchas de las personas interesadas carecen de carné o de acceso a vehículo.

«Creo que es justo para esta zona que de alguna manera sea recompensada por la pérdida de actividad industrial que ha sufrido», valora Paula Gayo, trabajadora de Edades Occidente, que dirige Berta Fernández.

También el empresario tinetense Benjamín Alba recibe el proyecto con ilusión: «Durante unos años va a haber mucho trabajo en el concejo, sobre todo durante la ejecución de la obra, y eso va a beneficiar a todo el municipio, desde la hostelería hasta la industria; creo que vamos a tener mucha suerte con esta obra».

La alcaldesa de Tineo, Montse Fernández, aseguró que el desarrollo de la central es «una buena noticia para el Suroccidente». Que la empresa organice este tipo de reuniones informativas en los municipios, añadió, demuestra «compromiso con esta tierra y que realmente se va a implantar y se van a desarrollar las inversiones».

Las colaboraciones también se van a llevar a cabo con los ayuntamientos con el objetivo de fijar población en el medio rural. «Al final con este proyecto se busca recuperar la población que hemos perdido en parte por el cierre de la central térmica del Narcea», recalca Montse Fernández.

El proyecto de Central Hidroeléctrica Reversible La Barca surge del concurso del nudo de transición justa de Narcea 400 kV, cuyo objetivo es otorgar los derechos de acceso a la red eléctrica a proyectos renovables. Entre las propuestas, el Ministerio para la Transición Ecológica buscaba una iniciativa que maximizase los beneficios socioeconómicos en el Suroccidente y que generase oportunidades para los territorios afectados por el cierre de las centrales de carbón. ■

Cambiar de veras nunca está en el orden del día



PEDRO DE SILVA

En un debate inútil más a propósito de la ley de educación que conviene sale a relucir el viejo asunto de las dos culturas, o sea, el de ciencias y letras. Se habla de síndrome disociativo, de modelos educativos, de sistemas académicos en según qué país, de mecanismos transversales, pero en todo el mundo al final pasa lo mismo: unos a una cosa y otros a otra. Hasta que en un rincón alguien dice que los tres instrumentos sígnicos para relacionarnos con las cosas son las palabras, los números y las fórmulas químicas, por lo que la situación tal vez cambiaría si en las enseñanzas universitarias de ciencias hubiera un tercio de literatura e historia, y en las llamadas humanidades un tercio de mates y química. Todos guardan silencio, con el aliento contenido, hasta que alguien saca lo de la pública y la concertada. Entonces todos respiran y rompen a hablar, como si volvieran a la normalidad. ■

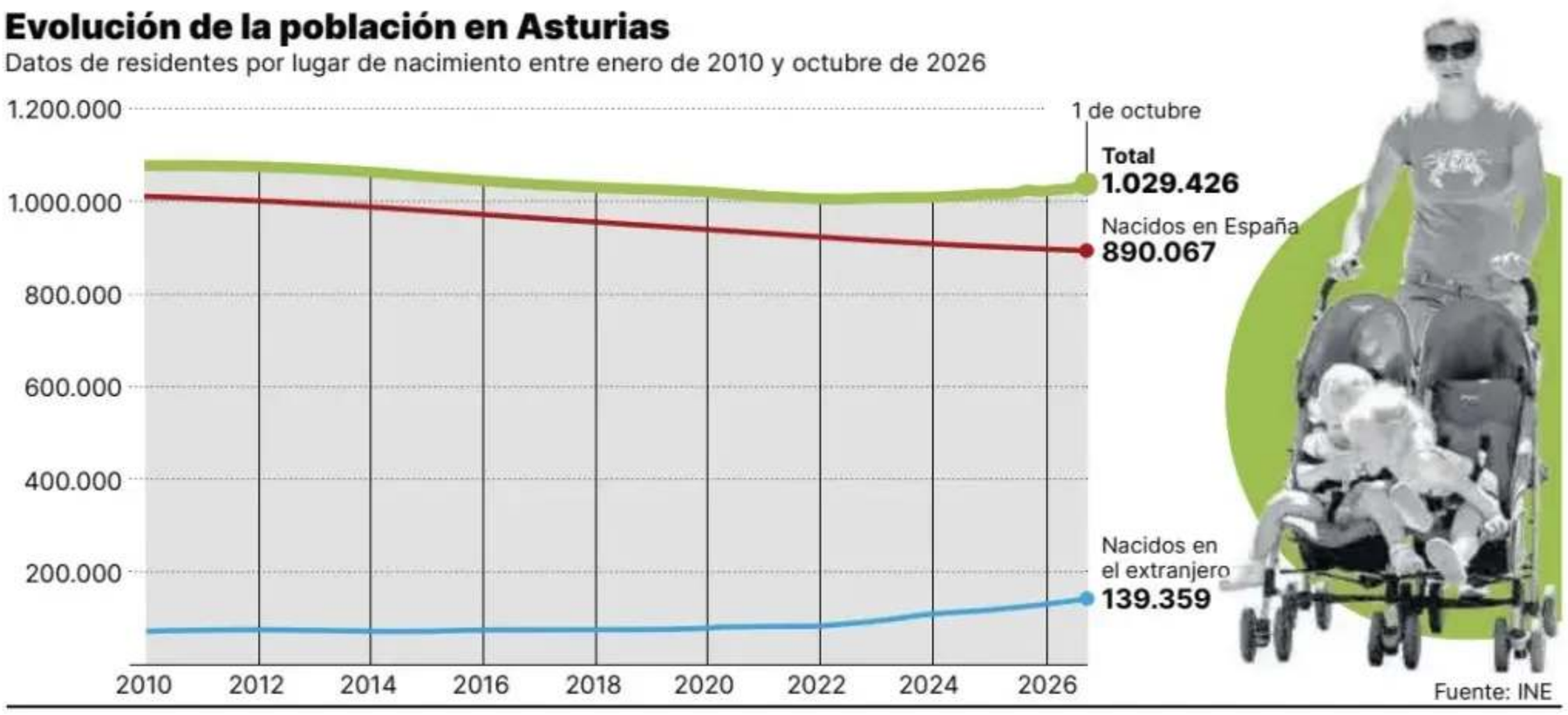

La comunidad autónoma espanta el fantasma de la caída del millón de residentes

Asturias ganó 3.051 habitantes entre julio y septiembre por la inmigración

El Principado alcanza su cifra más alta desde 2017 ● Colombia, Venezuela y Cuba encabezan por país de origen las llegadas desde el extranjero

VICENTE MONTES
Oviedo

Asturias ganó 3.051 habitantes entre los pasados meses de julio y septiembre y alcanzó los 1.029.426 residentes el 1 de octubre, según los datos provisionales de la Estadística Continua de Población que publicó este jueves el Instituto Nacional de Estadística (INE). En esos tres meses, el número de vecinos nacidos en el extranjero aumentó en 3.542 y el de nacidos en España disminuyó en 491. La población asturiana creció en ese periodo un 0,30 %, frente al 0,26 % del conjunto del país. El dato asienta la recuperación demográfica del Principado iniciada justo cuando la comunidad autónoma estaba a punto de perder el millón de habitantes.

La región ganó 2.040 habitantes en el primer trimestre y 2.745 en el segundo. El dato del verano eleva a 7.836 la ganancia en los nueve primeros meses de 2026. En los últimos doce meses el aumento alcanza los 8.624 nuevos residentes. En ese periodo, los asturianos recién llegados y que nacieron en el extranjero aumentaron en 13.729, mientras que los nacidos en España se redujeron en 5.105. Asturias igualó en el verano el ritmo de aumento de población de Aragón y Cantabria. Entre las comunidades autónomas, solo la Comunidad Valenciana, Madrid, La Rioja y Castilla-La Mancha crecieron más.

Desde enero, la población nacida en el extranjero aumentó en 11.113 personas y la nacida en España se redujo en 3.277. Los residentes nacidos fuera del país son ya 139.359, el 13,5 % de los habitantes de Asturias, frente al 12,6 % de enero. De ellos, 57.291 tienen nacionalidad española. Por su parte, los vecinos con nacionalidad extranjera suman 86.380, 2.637 más que el 1 de julio.

Entre quienes se instalaron en Asturias desde otro país este verano, los lugares de origen más frecuentes fueron Colombia, con unas 630 llegadas, Venezuela, con 500, y Cuba, con 340. El orden cambia al contar por nacionalidad. La colombiana encabezó la lista, con unas 620 llegadas, seguida de la española, con 550, y la venezolana, con 450.

Del máximo al mínimo

Asturias rozó los 1,13 millones de habitantes en el censo de 1981, su máximo histórico. En 2010 tenía 1.077.103 residentes y en abril de 2022 tocó su mínimo reciente, con 1.004.326. Desde entonces ha recuperado 25.100 habitantes, hasta los 1.029.426 del pasado 1 de octubre, la cifra más alta desde principios de 2017. En esos cuatro años y medio, la población nacida en el extranjero aumentó en 52.303 personas y la nacida en España se redujo en 27.203.

> La población de mayores de 65 años creció en más de 1.500, pero cayó la cifra de menores de 15

Por edades, Asturias ganó 1.605 vecinos de entre 15 y 64 años durante el verano. En ese tramo, la población nacida en el extranjero aumentó en 2.815 y la nacida en España se redujo en 1.210. Las edades de 15 a 64 años concentraron el 79,5 % del aumento trimestral de la población nacida fuera del país. El grupo de 20 a 39 años registró por sí solo un aumento de 1.236 residentes nacidos fuera de España.

La población de 65 años o más aumentó en 1.521 personas, casi la mitad de toda la ganancia trimestral de Asturias. A 1 de octubre, ese grupo reunía a 297.600 habitantes, el 28,9 % de la población asturiana. El número de menores de 15 años bajó en 75 y se situó en 97.463. En un año, Asturias ha sumado 5.308 residentes de 65 años o más y ha perdido 1.184 menores de 15. ■

Estirón del aeropuerto, que crece casi el triple que la media nacional

X. F.
Oviedo

El aeropuerto de Asturias continúa creciendo y se acerca a la barrera de los dos millones de pasajeros que logró en 2025, siendo el récord absoluto desde su fundación.

La infraestructura asturiana contabilizó 1.932.719 viajeros entre enero y octubre, lo que supone un incremento del 10,9% respecto al mismo periodo del año pasado, según los datos publicados este jueves por Aena. Por tanto, 2026 se convertirá, en condiciones normales, en el año con más viajeros de la historia del aeropuerto.

El dato indica que la infraestructura crece casi el triple que la media nacional. La evolución positiva del tráfico nacional contrasta, sin embargo, con el retroceso de los vuelos internacionales.

En los diez primeros meses del año, los pasajeros de vuelos comerciales nacionales alcanzaron los 1.585.280, un 18,3% más que en 2025. Por el contrario, el tráfico internacional acumuló 343.417 viajeros, lo que representa un descenso del 13,9%. Este dato afianza una tendencia en el aeropuerto asturiano, que está sostenido por una gran oferta nacional.

La tendencia se mantuvo durante octubre. El aeropuerto recibió 202.221 pasajeros, un 10,7% más que en el mismo mes del ejercicio anterior. De ellos, 168.223 viajaron en conexiones nacionales, un 20,8% más, mientras que los 33.878 restantes correspondieron a vuelos internacionales, un 20,5% menos. Los datos reflejan así que el crecimiento de la terminal asturiana descansa fundamentalmente en las conexiones con otros puntos de España, mientras que las rutas con el extranjero continúan perdiendo viajeros. ■

Respuesta a los universitarios que urgen la convocatoria de 2025

El Principado recuerda que las plazas de profesor «no están asignadas de antemano»

La Universidad de Oviedo se muestra comprensiva con la «preocupación del profesorado y los inconvenientes que está generando la demora»

PABLO ÁLVAREZ
Oviedo

El Gobierno de Asturias ha querido «recordar» a los profesores de la Universidad de Oviedo que reclaman la convocatoria de 195 plazas (de catedrático, profesor titular y profesor permanente laboral) que a esos puestos no cabe presumirles un dueño «de antemano».

«Debemos recordar que una plaza pública no está asignada de antemano a ninguna persona: cualquier concurso debe respetar los principios de igualdad, mérito, capacidad y libre concurrencia», explica la Consejería de Ciencia, Industria y Empleo en un comunicado remitido a LA NUEVA ESPAÑA.

En dicho escrito explicativo –solicitado por este periódico tras la noticia publicada el martes por este periódico referida a la exigencia de los profesores–, el departamento que dirige Borja Sánchez explica su visión de la petición formulada por los docentes. Todos ellos están pendientes de la convocatoria de unos puestos aprobados por el Consejo de Gobierno de la Universidad de Oviedo el 31 de octubre de 2025, hace más de un año. De hecho, ese mismo órgano ya ha aprobado la OPE correspondiente a 2026, que incluye otras 217 plazas para el personal docente e investigador (PDI), sin que aún haya sido desarrollado el procedimiento administrativo de cobertura de los puestos del año pasado.

Los profesores, todos ellos aspirantes a un ascenso de categoría en la escala académica, alertan de que esta demora «genera una gran incertidumbre tanto entre quienes preparan los concursos como entre quienes ejercerán el rol de tribunal de los mismos». Y agregan que «puede provocar consecuencias económicas irreversibles», que cifran en «varios miles de euros para cada profesor».

> Los docentes temen que el retraso les provoque pérdidas de «varios miles de euros»

El Gobierno regional no observa tal coyuntura de urgencia. «No existe ningún bloqueo de las plazas ni una situación administrativa anómala. La OPE de 2025 es una planificación de empleo público, pero no equivale a la convocatoria automática de todas las plazas. Cada convocatoria requiere concretar las necesidades, evaluar su impacto financiero y obtener las autorizaciones correspondientes», señala la Consejería de Ciencia. Y añade que el Principado «está trabajando de forma coordinada con la Universidad de Oviedo para avanzar en la autorización de las convocatorias ya solicitadas por la institución académica lo antes posible y con todas las garantías».

Por su parte, la Universidad de Oviedo se muestra más comprensiva con los docentes de su plantilla: «Somos conscientes de la preocupación del profesorado y de los inconvenientes que está generando la demora. Compartimos el interés en resolver esta situación cuanto antes y seguimos trabajando con el Principado para completar el procedimiento con todas las garantías», asevera la institución liderada por el rector Ignacio Villaverde. ■

Las cámaras buscan reforzar las conexiones asturianas en Burdeos

X. F.
Oviedo

Las cámaras de comercio de Oviedo, Gijón y Avilés participan estos días en Burdeos en el VII Foro de ARCHAM, que agrupa las entidades cameraleS del Arco Atlántico. La Cámara de Oviedo presentó ayer en el foro los avances del Observatorio Audiovisual del Arco Atlántico. La de Gijón incidió en la importancia de las conexiones ferroviarias.

Las entidades están representadas por sus presidentes y hoy se unirá Alejandro Calvo, consejero de Movilidad, que acudirá a Burdeos. En la cita también se abordarán las infraestructuras de los diferentes territorios y sus conexiones ferroviarias, y se intentará impulsar la Macrorregión Atlántica, de la que forma parte Asturias a través de sus cámaras de comercio. ■



LAS DISCREPANCIAS ENTRE LOS PARTIDOS POR NORMAS CLAVE PARA EL PRINCIPADO

Desbloqueo a la ley de Vivienda al volver PP y Foro a participar en su tramitación

Los partidos de la derecha exigen a Barbón que desautorice a Ovidio Zapico por negarse a someterse al control del Parlamento: «Es una medida de presión»

ALICIA GARCÍA-OVIES
Oviedo

La normalidad comienza a regresar a la Junta General. Después de tres reuniones suspendidas por falta de quórum, Partido Popular y Foro volvieron a participar ayer en la ponencia de la ley de Vivienda tras una intensa mañana, lo que permitirá continuar con su tramitación. Los partidos de la derecha se habían ausentado de varias sesiones por «problemas de agenda», aunque desde la izquierda se vio el movimiento como un intento de «bloquear» la aprobación de la norma. La tensión escaló hasta tal punto que el consejero de Vivienda, Ovidio Zapico, llegó a anunciar en el Pleno del martes que mientras no se recuperase la actividad parlamentaria él no acudiría a las sesiones de control.

Esta decisión provocó una oleada de críticas por parte de la derecha y obligó al consejero de Hacienda y portavoz del Gobierno, Guillermo Peláez, a participar ayer en la Junta de Portavoces para asegurar que el Consejo de Gobierno seguiría cumpliendo con sus obligaciones de rendición de cuentas ante la Cámara. El socialista reconoció que el presidente del Principado, Adrián Barbón, «no autorizó» la decisión del consejero, pero no quiso aclarar si le obligarían a retractarse. Ahora, con el regreso de PP y Foro a la ponencia, que volverá a convocarse el lunes, todo hace prever que la decisión de Zapico queda en nada.

No obstante, por la mañana las críticas más duras no recayeron sobre el consejero, sino sobre el Presidente regional. PP, Foro y Vox coincidieron en reclamar un pronunciamiento expreso de Barbón, al que reprocharon que haya dejado pasar 48 horas sin censurar públicamente la actuación de su consejero. El diputado popular Luis Venta cuestionó que el presidente se limite a trasladar su posición a través de un portavoz. «¿A qué tiene miedo Barbón? ¿Tiene miedo a que quien le desautorice sea el propio consejero?», preguntó. Para los populares, el anuncio de Zapico constituye una «medida de presión» contra la Cámara que compromete también la responsabilidad política del presidente.

Desde Vox, Javier Jové acusó a Barbón de carecer de autoridad. «Zapico manda mucho, es quien lleva la batuta, quien lleva los pantalones en este Gobierno», afirmó, antes de reprochar al presidente que no tenga «la capacidad ni las agallas de disciplinar y meter en vereda a su socio rebelde». «Si el próximo pleno nos da por preguntar sobre vivienda, sobre LGTBI, sobre consumo o sobre juventud, no sé qué consejeros van a ser los que comparezcan en nombre del Gobierno», ironizó. También censuró la actuación de Juan Cofiño, al que acusó de no defender la autoridad de la Cámara.

En términos similares a PP y Vox se expresó el portavoz de Foro, Adrián Pumares, que calificó el comportamiento del consejero de «vergonzoso, lamentable e ilegal» y lamentó que Barbón no haya encontrado «ni un solo segundo» para censurarlo. Respecto a los informes jurídicos de la Junta, Pumares sostuvo que los letrados no acreditan que haya existido una obstrucción deliberada de la ponencia: «Han desmentido la gran mentira del Gobierno».

Xabel Vegas, de Convocatoria por Asturias-IU, acusó al PP de someter al Parlamento a un «chantaje» y afirmó que el informe señala que ha habido ausencias «deliberadas» por parte de la derecha. ■

Los informes. La opinión de los letrados sobre la crisis parlamentaria

Zapico, sin respaldo jurídico

V. M.
Oviedo

La decisión de Ovidio Zapico de dejar de responder al control de la oposición por el bloqueo de la ley de Vivienda «carece de toda cobertura en el ordenamiento jurídico». Así lo concluye el letrado mayor de la Junta General, Marco Fernández Gutiérrez, en uno de los dos informes encargados por el presidente de la Cámara, Juan Cofiño. Los servicios jurídicos advierten de que la postura del consejero «opera, objetivamente, como una medida de presión sobre la Cámara» y recuerdan que corresponde a Adrián Barbón garantizar que sus consejeros se sometan al control parlamentario. El segundo informe analiza las tres convocatorias fallidas de la ponencia de vivienda por falta de quórum y recuerda que los diputados tienen la obligación de asistir a estas reuniones. Examina las ausencias de PP y Foro, aunque precisa que los hechos conocidos no permiten afirmar que los populares actuaran con una intención obstruccionista. El PP alegó motivos personales y de agenda, mientras Foro justificó sus ausencias por compromisos previos. Ambos partidos acudieron finalmente este jueves a la ponencia.

El Gobierno congela la negociación presupuestaria con Tomé

IU veta cambiar la hoja de ruta sobre las zonas tensionadas de vivienda, frente a las exigencias de la diputada del Grupo Mixto

VICENTE MONTES
Oviedo

El Gobierno regional dio ayer por suspendido el diálogo presupuestario con la diputada del Grupo Mixto Covadonga Tomé, después de que Izquierda Unida, socio del Ejecutivo bipartito en el Principado, considerase inadmisible una revisión completa de la hoja de ruta del Principado sobre las zonas tensionadas de vivienda. Esa posición firme del socio del Ejecutivo invalida cualquier intento de diálogo de un Gobierno de dos con la diputada.

Reformular todo lo referido a las zonas tensionadas es uno de los extremos que reclama la diputada Tomé, quien es el respaldo parlamentario más cercano ideológicamente al Gobierno asturiano. PSOE e IU necesitan, además de los votos de sus parlamentarios, el de al menos otro diputado o diputada para poder aprobar unas cuentas que serían las octavas de Adrián Barbón. El líder socialista lograría, de obtener el respaldo de Tomé, la singular marca de aprobar todos los presupuestos en sus mandatos, pese a no contar con mayoría absoluta en ninguno de ellos.

Izquierda Unida ha sido tajante dentro del Gobierno al marcar las líneas rojas de la negociación sobre la hoja de ruta para la declaración de zonas tensionadas en Asturias, una de las materias que Tomé ha tratado de modificar.

La diputada del Grupo Mixto, a la que respalda el colectivo Somos (que reúne a numerosos exmilitantes de Podemos), ha reclamado que el Principado declare zona tensionada toda el área central, un extremo que la Consejería de Ordenación del Territorio, Vivienda y Derechos Ciudadanos, que capitanea Ovidio Zapico, considera un error jurídico e interpreta como un «intento de chantaje» sobre las posiciones ya discutidas en el Gobierno y en trámite jurídico.

Nuevo calendario

El Parlamento ajustó ayer el calendario de tramitación del presupuesto después de que el Gobierno comunicase que presentará el proyecto de ley el próximo lunes, cuando la previsión inicial era registrarlo hoy mismo.



Guillermo Peláez.

Con el nuevo calendario, el proyecto de presupuestos del Principado se presentaría en la Junta General el lunes 16 de noviembre y se sometería a votación definitiva el lunes 28 de diciembre, a las 9.30 horas. Los grupos parlamentarios tendrán hasta las 14.00 horas del 19 de noviembre para solicitar comparecencias. Las de las diez consejerías, los expertos y los interesados se celebrarían entre el 20 de noviembre y el 10 de diciembre.

El plazo para presentar enmiendas de totalidad terminará el 14 de diciembre a mediodía y el Pleno las debatirá el día 16 de ese mismo mes. Las enmiendas parciales podrán registrarse hasta las 12.00 horas del día 21. La ponencia se reunirá el día 22 y la Comisión de Hacienda, Justicia y Asuntos Europeos elevará previsiblemente su dictamen el 23, antes del debate final del 28 de diciembre. Si la Cámara aprueba las cuentas, el texto se remitirá al Consejo de Gobierno y se publicará en el Boletín Oficial de la Junta General el martes 29, justo antes del cambio de año. ■

CONTENIDO OFRECIDO POR

El origen marca la diferencia



La presentación de la campaña, el martes, en Gijón. | Cedida a LNE

«Asturiana se nace»: una campaña para reivindicar lo que significa ser Ternera Asturiana

La nueva campaña de la IGP conecta el orgullo de pertenencia con la garantía de un origen certificado, da valor al trabajo de las familias ganaderas y recuerda al consumidor que «Cuando el origen importa, el sello también»

R. S.
GIJÓN

El origen marca la diferencia. Y poder acreditarlo, también. La Indicación Geográfica Protegida Ternera Asturiana ha presentado hoy «Asturiana se nace», una nueva campaña de comunicación que reivindica el vínculo inseparable entre el producto y su tierra, y transforma una expresión de identidad y orgullo en una invitación a reconocer el valor de su origen certificado. La presentación, celebrada en la Colegiata del Palacio de Revillagigedo de Gijón, ha reunido a representantes institucionales, profesionales del sector y numeroso público. El acto comenzó con un minuto de silencio en memoria de Juan José Rodríguez, subinspector de la Policía Nacional, fallecido en acto de servicio, en Oviedo, de , en Oviedo.

El presidente de la IGP Ternera Asturiana, Fernando Martínez Barbón, definió el concepto de la campaña como «una declaración de identidad y de orgullo. Una reivindicación del vínculo inseparable entre nuestro producto y esta tierra. Un vínculo que no se improvisa ni se construye con una campaña publicitaria: se tiene, se siente y se demuestra».

El presidente reconoció especialmente el compromiso de las cerca de 6.200 familias ganaderas que forman parte de la marca, destacando «un trabajo hecho con mimo, con amor por la tierra, con pasión por un oficio y con respeto a una forma de producción sostenible». Familias que mantienen vivo un legado, conservan el manejo tradicional y los conocimientos transmitidos de generación en generación, al tiempo que se adaptan a los retos del presente y del futuro.

Martínez Barbón subrayó que Ternera Asturiana «no se entiende sin el conjunto de la cadena de valor». Destacó el papel imprescindible de la industria cárnica, que recoge, transforma y pone en valor el trabajo de los ganaderos, haciendo posible que la carne certificada llegue cada día a miles de hogares, dentro y fuera de Asturias. También tuvo palabras para los consumidores, «las personas que, cuando acuden a comprar, nos eligen, confían en nuestra marca y reconocen el valor de todo lo que hay detrás de cada producto».

El origen viene de nacimiento

La campaña parte de una idea sencilla y universal: se pueden adoptar las costumbres de un lugar, aprender sus expresiones o compartir su manera de vivir, pero el origen viene de nacimiento.

Una idea que, trasladada a Ternera Asturiana, adquiere un significado propio. Porque el vínculo con Asturias no es una cuestión de imagen o de relato: es una realidad acreditada. La IGP ampara carne de animales nacidos y criados en Asturias, producidos conforme a los requisitos establecidos en su pliego de condiciones y sometidos a un sistema de control y trazabilidad que permite garantizar su procedencia.

En un momento en el que Asturias despierta un creciente interés por sus paisajes, su gastronomía, su identidad y su calidad de vida, «Asturiana se nace» dirige la mirada hacia uno de sus productos más representativos y hacia todo lo que hay detrás de él: una tierra, una manera de criar, unas personas y una forma de entender la producción ganadera.

La nueva campaña pone el foco en el nacimiento y la crianza de los animales, pero también en el papel esencial de quienes los cuidan. Las familias ganaderas son protagonistas de una actividad ligada al territorio, sustentada en la dedicación diaria, el conocimiento del medio y una experiencia transmitida entre generaciones.

Ese vínculo entre producto, territorio y personas encuentra en la certificación su principal garantía. El sello IGP Ternera Asturiana acredita que la carne procede de animales nacidos y criados en Asturias y que cumple las condiciones de producción y calidad establecidas por la Indicación Geográfica Protegida.

De ahí nace uno de los mensajes centrales de la campaña: «Cuando el origen importa, el sello también». Una frase que conecta el orgullo de pertenencia con una decisión cotidiana y concreta: identificar el distintivo de la IGP en el momento de la compra.

El objetivo es acercar al consumidor el significado real de esa identificación y recordarle que, detrás de cada sello, hay una procedencia acreditada, unas condiciones de producción sujetas a control y toda una cadena de profesionales comprometidos con el producto. Una garantía que permite distinguir la auténtica Ternera Asturiana y reconocer el trabajo de quienes la hacen posible.

Una expresión de pertenencia con recorrido propio

Con un lenguaje cercano y una identidad visual que concede protagonismo a la ternera y a los paisajes de montañas y valles asturianos, «Asturiana se nace» busca conectar tanto con quienes sienten Asturias como propia como con quienes valoran conocer el origen de los alimentos que consumen.

El concepto creativo ofrece un amplio recorrido para desarrollar diferentes piezas, formatos y mensajes, todos ellos articulados en torno a una misma idea: el origen tiene valor y la certificación permite demostrarlo.

Una campaña que trasciende la promoción de un producto para reivindicar una forma de hacer, reconocer el compromiso de las cerca de 6.200 familias ganaderas y poner en valor a todos los profesionales que integran la cadena de producción y comercialización.

Porque ser Ternera Asturiana no es solo una cuestión de nombre. Es cuestión de origen, de territorio, de cuidado y de garantía.

IGP Ternera Asturiana. Porque asturiana se nace.



Imagen de la campaña. | Cedida a LNE

Miki López



El presidente del Principado, Adrián Barbón, y Sandra Ibarra, a la derecha, con un grupo de ponentes y asistentes.

PABLO ÁLVAREZ
Oviedo

Los nuevos desafíos de los pacientes oncológicos

Un salón con más de 270 años de vida robados al cáncer

El V Congreso Nacional de Supervivientes, de la Fundación Sandra Ibarra, proclama la prioridad de «aprender a vivir después de sobrevivir»

–A ver, vamos a calcular cuántos años de propina tenemos entre todos... –preguntó al público Sandra Ibarra.

Y las personas presentes en el Club LA NUEVA ESPAÑA empezaron a pronunciarse. «Yo, 25»; «yo, 3, y mi hija, 8»...

Y, sumando, sumando, salieron ¡271 años! robados al cáncer por supervivientes de edades y perfiles muy diversos.

–¡Fenomenal! Pero no podemos quedarnos aquí. Ser supervivientes es mucho, pero ahora el reto es aprender a vivir después de sobrevivir –subrayó la presidenta de la fundación que lleva su nombre, exmodelo, escritora y activista perseverante (junto a su marido, el periodista Juan Ramón Lucas) en la lucha contra el cáncer, enfermedad que sufrió por dos veces en su juventud.

Alegría de vivir, puesta en común de experiencias, emociones y reivindicación de comprensión y apoyo fueron los ingredientes que conformaron un sabroso menú en el V Congreso Nacional de Supervivientes de Cáncer que, bajo el lema «Llenos de Vida», tuvo como escenario, en la mañana de ayer, el salón de actos de este periódico.

El acto fue clausurado por el presidente del Principado, Adrián Barbón, quien abogó por una atención sanitaria especializada para las personas supervivientes de cáncer. «La atención de esta enfermedad ya no fija el horizonte solo en la curación, sino en una supervivencia plena», aseveró Barbón, quien destacó la red oncológica integral de ámbito autonómico, denominada «Asturias CCC», que busca «la atención más adecuada para cada enfermo».

En el apretado programa de sesiones participaron destacados profesionales del ámbito de la investigación y la atención oncológica, junto a pacientes, supervivientes y familiares. El objetivo era dar visibilidad a las necesidades y desafíos que surgen después de superar la enfermedad. «El superviviente tiene que aprender a vivir de nuevo», señaló Sandra Ibarra. La ginecóloga Mercedes Herrero lo explicó con un neologismo: «Apostamos por la 'bienvivencia' porque la supervivencia está bien, pero se nos queda corta».



El investigador Carlos Cordón-Cardó conversa por vía telemática con el periodista Juan Ramón Lucas.

Asistió al evento el omnipresente Padre Ángel, sacerdote mierense y fundador y presidente de la ONG Mensajeros de la Paz, también superviviente de un cáncer y que cada año celebra en su iglesia madrileña de San Antón una misa dirigida a personas que han superado un tumor.

«Los oncólogos tenemos que curar, está claro, pero tenemos que curar mejor de lo que lo hacemos, con menos secuelas; y, mientras buscamos esas mejoras en los tratamientos, lo que tenemos que hacer es acompañar al superviviente, mejor de lo que lo hacemos actualmente», sintetizó Fernando Aguirregomezcorta, médico adjunto de Oncología Pediátrica en el Hospital Universitario Central de Asturias (HUCA).

En las diversas mesas se dio voz a las necesidades de los supervivientes. Por ejemplo, al joven gallego Nico Adega, quien tras sufrir un osteosarcoma (cáncer de huesos) con solo siete años y someterse a más de 15 cirugías, halló un nuevo y exitoso camino de desarrollo a través del piragüismo adaptado (paracanoe), modalidad en la que es campeón del mundo y campeón de Europa. «Estuve mucho tiempo preguntando a los médicos si podía practicar un deporte u otro, y siempre me decían que no a todo. Lo más importante es ver a la persona que hay detrás de cada paciente», destacó el deportista lucense.

Por su parte, el doctor Carles Cordón-Cardó, investigador oncológico y director del Departamento de Patología del Mount Sinai Hospital de Nueva York, destacó que los tratamientos para los tumores se hallan «en un cruce de caminos dentro de una situación confusa» y añadió que «de esa confusión saldrán frutos que ya empezamos a ver».■

El Hospital de Día de Hematología de Cangas del Narcea recibe el Premio Humanización

El proyecto de Hospital de Día de Hematología a Domicilio del Hospital de Cangas del Narcea recibió ayer el Premio de Humanización de la Asistencia Sanitaria otorgado por la Real Academia de Medicina y Cirugía de Asturias. Este reconocimiento destaca «una iniciativa pionera en la sanidad asturiana», orientada a acercar la atención especializada a los pacientes hematológicos en su propio hogar. En sus doce primeros meses de funcionamiento, el programa ha atendido a 26 pacientes, administrado 210 tratamientos domiciliarios y realizado 20 transfusiones en el domicilio. Los profesionales han recorrido más de 12.081 kilómetros para garantizar el acceso a la asistencia hematológica especializada en una de las áreas geográficas más extensas y dispersas del Principado. Este dispositivo permite administrar en el hogar tratamientos complejos, como quimioterapia, inmunoterapia, anticuerpos biespecíficos y transfusiones.



El equipo premiado, en el Paraninfo de la Universidad de Oviedo.

CONTENIDO OFRECIDO POR Cámara Avilés

Feria de Talento joven



Público asistente a una edición anterior de la feria de Talento Joven. | Cedida a LNE

Ponencias y talleres para impulsar el futuro profesional en la Feria Talento Joven

La jornada del 17 de noviembre contará con la presencia de empresas destacadas y charlas sobre competencias laborales, elaboración de currículums y asesoramiento individual

L. L.
AVILÉS

El Pabellón de Exposiciones y Congresos de La Magdalena, en Avilés, acogerá el próximo martes 17 de noviembre una nueva edición de la Feria de Talento Joven de Avilés, una jornada que pondrá el foco en la orientación, la formación y el acercamiento de los jóvenes al mercado laboral. La programación combinará ponencias especializadas, asesoramiento personalizado y contacto directo con empresas de diferentes sectores, con el propósito de ofrecer herramientas prácticas para afrontar la búsqueda de empleo y definir el futuro profesional.

Entre las actividades previstas destaca el bloque de ponencias, que abordará diferentes aspectos relacionados con el desarrollo de una carrera laboral. La primera, titulada 'El valor de volver a empezar: cómo transformar un tropiezo en oportunidad', se centrará en la superación, la resiliencia y la recuperación de la iniciativa después del cierre de una etapa empresarial. A partir de una experiencia real, se ofrecerán claves para afrontar los contratiempos y recuperar la confianza ante nuevos retos profesionales.

Otra de las propuestas, 'El vértigo de empezar: del rol de alumno al oficio real', analizará el paso de la formación al mundo laboral, las competencias que buscan las empresas y los recursos necesarios para afrontar los primeros pasos de una carrera profesional. También se abordarán las oportunidades en distintos oficios y en el sector marítimo y portuario, con la participación de emprendedores que compartirán sus experiencias.

El programa incluye asimismo un taller sobre 'El Currículum y la entrevista desde el punto de vista de la empresa', en el que se trabajará cómo elaborar un currículum eficaz y qué aspectos valoran los reclutadores durante un proceso de selección. La comunicación tendrá también su espacio con una ponencia dedicada a la voz como herramienta para transmitir confianza, mostrar el talento y diferenciarse en entrevistas y entornos profesionales.

La atención individualizada será otro de los pilares de la jornada. Entre las 10.00 y las 12.00 horas, los asistentes podrán acudir al espacio de Orientación Laboral, situado en el stand del Ayuntamiento de Avilés, para revisar y mejorar sus currículos con profesionales especializados.

Además, la feria contará con una amplia zona de expositores, en la que estarán presentes empresas, entidades formativas y agentes vinculados al empleo, ofreciendo a los jóvenes la oportunidad de conocer diferentes sectores y establecer contactos profesionales.

Las inscripciones podrán realizarse a través de www.avilescamara.es o mediante WhatsApp en el número 683 549 151.



Una trama de corrupción que aún colea

El Supremo obliga a Otero y a Muñiz a pagar 630.000 euros por el caso Marea

El Alto Tribunal rechaza los recursos de la exdirectora general del Principado y del empresario de Igrafo, y confirma las indemnizaciones

L. Á. VEGA
Oviedo

El Tribunal Supremo ha rechazado los recursos de la exdirectora general del Principado María Jesús Otero y el empresario de Igrafo Víctor Manuel Muñiz contra la indemnización de 629.820,57 euros que deben pagar solidariamente a la Administración autonómica por el caso Marea, la trama de corrupción vinculada a adjudicaciones irregulares de contratos públicos en Asturias. La Sala de lo Penal considera acreditado el perjuicio ocasionado mediante un sistema de sobrefacturación que servía para financiar las dádivas recibidas por Otero. La sentencia del magistrado Manuel Marchena ratifica la resolución dictada en 2023 por la Sección Tercera de la Audiencia Provincial de Oviedo. El Supremo estima que el cálculo del daño económico se ajusta a los hechos probados y a sus resoluciones anteriores. También impone a ambos condenados las costas de sus recursos, sin posibilidad de nueva impugnación.

Las defensas de Otero, ejercida por Ana María Muñiz Casares, y de Muñiz, representado por Miguel Valdés-Hevia Temprano, alegaban que se habían equiparado indebidamente los regalos recibidos por la exdirectora general y el dinero desviado. Sostenían que no todas las dádivas procedían necesariamente de fondos públicos, pues las empresas también mantenían actividades y contratos legítimos. Muñiz cuestionó asimismo que determinadas facturas pudieran considerarse fraudulentas sin pruebas suficientes.

Los magistrados rechazan estas objeciones y recuerdan que la trama facturaba anticipadamente bienes y servicios que finalmente no entregaba, o suministraba en cantidades inferiores a las cobradas. La diferencia generaba fondos para pagar las dádivas. La Audiencia describió esta práctica como «meticulosamente planificada, consolidada en el tiempo, y por importes relevantes». El Supremo destaca que Muñiz registraba «hasta el último céntimo» de las operaciones y considera razonable vincular los pagos a Otero con la sobrefacturación, sin pruebas de que salieran del patrimonio particular del empresario. El importe definitivo supone una rebaja respecto de las cantidades reclamadas inicialmente, después de que los jueces revisaran qué operaciones estaban suficientemente acreditadas. La indemnización quedó fijada tras excluir suministros a centros educativos cuya sobrefacturación no se acreditó o que pudieran ser de hechos que derivaron en absoluciones. El Supremo avala las correciones judiciales hechas a la misma. ■

Nuevo sistema regional de alarma

Asturias activa un plan especial ante los argayos

Las autoridades regionales tienen desplegadas 28 brigadas con 300 operarios para gestionar las incidencias en las carreteras

XUAN FERNÁNDEZ
Oviedo

El Gobierno del Principado acaba de activar un procedimiento especial para reforzar la vigilancia y la respuesta ante argayos en las carreteras asturianas. El dispositivo, puesto en marcha por la Consejería de Movilidad, Medio Ambiente y Gestión de Emergencias junto con el Plan de Vialidad Invernal, permitirá «anticipar situaciones de riesgo» por argayos, caídas de rocas y movimientos de tierras, especialmente durante los episodios de lluvias intensas o persistentes, según informa la Consejería.

En febrero de este año, el Gobierno anunció que estaba en desarrollo un sistema integral de prevención, que ahora ve la luz. El protocolo establece un sistema preventivo de cuatro niveles de alerta –bajo, moderado, alto y muy alto– que tiene en cuenta los avisos de la Agencia Estatal de Meteorología (Aemet) y las condiciones del terreno. Una de las herramientas principales del dispositivo son los mapas de susceptibilidad a escala 1:5.000, elaborados para las distintas zonas en las que se divide el territorio a efectos de conservación y mantenimiento de las carreteras. El dispositivo se apoya en la estructura ordinaria de conservación de carreteras del Principado, organizada en nueve zonas y con 28 brigadas de vialidad integradas por casi 300 trabajadores. ■



María García y Mario Díaz, durante la entrega del premio, en el edificio histórico de la Universidad de Oviedo.

MARIOLA RIERA
Oviedo

Acto de la Academia de la Ciencia de Asturias

Premio a María García, la ingeniera que ayuda a retirar minas antipersona

La ingeniera asturiana María García Fernández trabaja en un proyecto europeo que utiliza radares para localizar minas antipersona y acelerar su retirada. La investigadora «Ramón y Cajal» de la Universidad de Oviedo explicó ayer que los sistemas actuales tardarían décadas en limpiar territorios como Ucrania, donde se calcula que hay 137.000 km² minados. En 2025, las minas causaron más de 6.000 muertes de civiles. «Con los sistemas actuales que contamos llevaría décadas retirar todas esas minas, de ahí que la contribución tecnológica sea muy importante», destacó durante su conferencia «Viendo más allá de lo visible: Nuevas fronteras en imagen radar», en el Aula Magna de la Universidad de Oviedo. «Los radares tienen una visión más amplia que nuestros ojos», explicó sobre una tecnología que investiga desde hace años y que podría contribuir a recuperar terrenos de cultivo y actividad económica. García Fernández recogió el premio Joven Talento Científico Técnico de la Academia de la Ciencia de Asturias, entregado por su presidente, el catedrático Mario Díaz, quien reivindicó el apoyo a los jóvenes investigadores. La premiada agradeció el reconocimiento rodeada de profesores, mentores y familiares. Asistió el alcalde de Valdés, Óscar López. En el acto se presentó también el sexto número de la revista «rAACI2026», con artículos de Santiago Melón, Juan María Menéndez, Montserrat Jiménez-Sánchez y Fernando Rubiera Morollón. ■

La quesería Rey Silo, elegida por la UE para una selecta misión comercial en México

MARIOLA RIERA
Oviedo

La quesería Rey Silo, de Pravia, participará el próximo 18 de noviembre en una misión comercial agroalimentaria de la UE en México, encabezada por el comisario de Agricultura y Alimentación, Christophe Hansen. Su copropietario Pascual Cabaño acudirá a un foro en Ciudad de México para contactar con empresas mexicanas. «Somos 117 empresas agroalimentarias de toda Europa y de España solo escogieron a tres, una de ellas Rey Silo», destacó Cabaño. La firma, que cuenta entre sus socios con el cocinero José Andrés, presentará sus quesos en encuentros empresariales y degustaciones. El foro abordará también las oportunidades del acuerdo comercial entre la UE y México. ■

Nuestras abuelas, luz de la aurora

La huella indeleble que los mayores dejan en nuestra forma de ser y afrontar la vida, una generación irrepetible de mujeres abnegadas a las que reconocer su vida de esfuerzo, entrega y amor



MANUEL J. GARCÍA RODRÍGUEZ

Aurora Arias López habría cumplido cien años estos días. Nació el 3 de noviembre de 1926, pero en su DNI figuraba el 17 de diciembre; el control administrativo no era tan implacable como hoy. Tuvo una vida como la de tantos labradores humildes de aquel rural y paupérrimo norte de España. Solemos pasar por alto las historias de la gente corriente, aunque son las que mejor explican una época.

Sus padres habían emigrado en 1924 a Cuba. Vivían en el chalet de los amos –así los llamaban– siendo el amo un rico empresario de la industria del cine. Su madre, Amadora, hacía el trabajo de dos sirvientas para ganar más y su marido estaba empleado en la madera. Cobraban en monedas de oro y dólares, ahorrando todo como buenos inmigrantes. Cuba era uno de los países más prósperos y, un siglo después, vemos con lamento su indigencia desesperada. España fue siempre tierra de emigrantes.

En 1926 Amadora se queda embarazada y deciden regresar a su aldea, O Colado (Lugo). La morriña debió de pesar mucho porque en Cuba se ganaban dignamente la vida y los amos los trataban muy bien. Un mes de travesía en barco y, por fin, llegan a casa. Amadora dio a luz a Aurora en su humilde hogar: el llar era la cocina y calefacción impregnando todo de humo, el colchón relleno de hojas de maíz, agua caliente, paños limpios y una vecina haciendo de matrona. Unas condiciones sanitarias dignas del mejor veterinario actual.

Gracias a los ahorros cubanos compraron tierras y el derecho a regar sus fincas un día a la semana. Con 3 o 4 vacas, cerdos y la huerta salieron adelante, como el resto. Los vecinos llevaban sus cartas a Amadora porque era de las pocas que sabían leer en la aldea. En 1936 llega la Guerra Civil trayendo más penurias: fusilamientos, racionamiento del aceite y azúcar, no había telas usando sacos para confeccionar la ropa, etc. Al menos estaban lejos del frente y no tenían vinculaciones políticas. Las ideologías también son un lujo para el humilde.

Por miedo a perder los ahorros, Amadora –la que mandaba en casa, por si todavía no se han dado cuenta– fue a Lugo a sacarlos del Banco Hispano Americano y los esconde en el muro de piedra de la cuadra, dentro de un bote metálico. Se contaba que una familia había guardado los billetes entre cartones y se los habían roído los ratones. Por si les pasaba algo, sólo se lo dijeron a Aurora al ser la hija mayor, de 10 años. Después vinieron los desfiles con el brazo extendido cantando el «Cara al sol», motivo de alegría para los niños al vestirse de fiesta y no hacer las labores del campo ese día.

A Aurora le encantaba la escuela, su única ventana al mundo. Estaba en otra aldea, a 3 km por una caleya. En aquella Galicia de lluvia, barro y frío, los niños se cubrían con una capa –el paraguas era otro lujo– y llegaban empapados. Una maestra, un aula y docenas de chiquillos de todas las edades. A mediodía volvían a comer a casa y ya no regresaban por la gran distancia. A



más de un padre de hoy le daría un patatús si sus retoños anduviesen solos 6 km por montes con lobos y demás peligros.

La maestra enseñaba poco y pedía a los avezados, como Aurora, explicar la lección a los pequeños mientras tejía. Aurora sufría por no aprender cosas nuevas –igualito que los chavales ahora– y recordaba que uno de los días más tristes de su vida fue cuando la maestra le dijo que no podía volver a la escuela. Tenía 14 años. Una parienta, maestra, le pide a Amadora: «estudia a la Aurora, que vale». En la miseria de la posguerra estudiar estaba al alcance de muy pocos.

Aurora tuvo buenos pretendientes, eligió al más alegre pero con los bolsillos vacíos: Bienvenido. Fueron felices y levantaron su casa en dos años de trabajo duro. Los planos, de un carpintero; la piedra, arrancada de un terreno cercano y traída en carro de bueyes; madera para vigas y suelos; pizarra para el tejado. Todo sostenible y de proximidad, dirían hoy. Antes también tenían sus problemas de vivienda, aunque no hiciesen huelgas o acampadas.

El supermercado estaba en casa. La carnicería era la cuadra de cerdos, ovejas y conejos. La leche recién ordeñada y los huevos frescos. La verdulería era la huerta que Aurora cuidaba con esmero. La fruta, de temporada, se recogía del árbol. Ella incluso era la panadera: amasaba y cocía el pan en el horno de leña que casi toda casa tenía. El alimento principal era el pan, no el complemento.

La luz llegó al pueblo en 1963 y Aurora quiso tenerla desde el primer día, como los adinerados, aunque le costó muchas pesetas. Algún vecino rico esperó, quizá no supo ver los signos de los tiempos o era un tacaño. Años después llegó la lavadora y el fin de las penurias en el lavadero, frotando la ropa en el agua helada. Duró más de 40 años, antes se hacían las cosas para durar.

Pasa a la página siguiente

Premio a los campesinos anónimos

La conservación activa y viva del patrimonio agrícola mundial



JAIME IZQUIERDO

El pasado viernes 23 de octubre se entregó en Oviedo el premio Princesa de Asturias a la cooperación internacional a la Bóveda Global de Semillas de Svalbard. Es, sin duda, una excelente noticia. El jurado había destacado como méritos para la concesión el multilateralismo y la cooperación para salvaguardar la biodiversidad agrícola mundial frente a las amenazas que, sobre todo ese patrimonio, se ciernen por la forma de conducirse de la sociedad contemporánea.

Guerras, desastres naturales inducidos en numerosas ocasiones por el cambio climático y, sobre manera, un sistema agroalimentario hegemónico y global basado en la concentración –el control de la alimentación del mundo está en manos de menos de una docena de multinacionales–, la gran distribución, el ultraprocesado de alimentos, los monocultivos hiperintensivos y la especialización que reduce la producción agraria a un limitadísimo número de variedades de interés industrial y nos lleva a todos, a toda la humanidad, a una forma de alimentación que en el mundo occidental nos sacia –muchas veces en exceso a tenor del crecimiento de la obesidad–, nos enferma en ocasiones –aparecen cada vez con más frecuencia enfermedades relacionadas con la alimentación y el estilo de vida–, contribuye a «enfermar al planeta y nos hace dependientes de los intereses del gran capital.

La Bóveda Global de Semillas de Svalbard es un seguro de vida. Es cierto. Como lo son, a nivel nacional y regional, los numerosos bancos de germoplasma distribuidos por todo el mundo que conservan, en sus distintos ámbitos territoriales y en laboratorios e instalaciones adecuadas, la biodiversidad surgida y recrecida tras la Revolución Neolítica, cuyos principios de aplicación local fueron amplificados y mejorados por miles y miles de pequeñas comunidades campesinas organizadas en pequeñas células territoriales –aldeas– que fueron capaces de alimentar a la humanidad durante milenios manejando, e incrementando a la vez, toda la biodiversidad que ahora intentamos conservar en una proporción mínima, bajo el hielo del Ártico por si un día todo se va al garete y necesitamos reiniciarnos como humanidad.

¿A qué viene esta reflexión? Pues como preámbulo a dos ideas: primera, de manera formal el premio se ha otorgado a la interesante iniciativa de creación de la Bóveda, pero, en el fondo –al menos a mí me gusta verlo así–, se ha entregado, aunque no hayan sido tan siquiera mencionados como «autores» de las semillas que allí se custodian, a los millones de campesinos anónimos que cuando la humanidad tenía los pies, las manos y la inteligencia en la tierra, fueron capaces de crear y traer hasta nuestros días todo ese enorme patrimonio agrícola. La bóveda es un archivo vivo de una parte importante de la historia campesina mundial y sus gestores son los archiveros. Es como si el premio al descubrimiento de un nuevo continente se lo hubiéramos dado a los que conservan los pergaminos de las crónicas colombinas y no al propio Cristobal Colón.

La segunda idea es casi una conclusión de la anterior: ¿por qué parecemos conformarnos solo con tener un archivo —conservación ex situ— de una parte mínima de ese patrimonio genético –como el que tiene un dinero en el banco «por si un día pasa algo»–, en lugar de activar su conservación cotidiana y generalizada in situ, en los miles y miles de lugares donde se crearon y reprodujeron las semillas –ahora abandonados– para evitar que pase lo que no queremos que pase? La verdadera revolución sería convertir esa intención en un proyecto político de alcance estatal, regional y local y hacerlo de forma simultánea en todo el mundo.

En Somiedo, que por cierto aporta a la Bóveda uno de sus trigos ancestrales, el peligro de extinción no afecta ya al oso, sino al pan. Al singular pan local que comieron durante siglos los somedanos y del que ahora no queda ni una miga. Y lo que se dice para Somiedo –y para el pan, los arbeyos de Somerón o los garbanzos de Babia... – es de aplicación para los campos de miles y miles de villas, pequeñas ciudades, pueblos y aldeas que se han olvidado de sus hermosos y valiosos sistemas agroecológicos locales (SAL) de proximidad

Pasa a la página siguiente

Viene de la página anterior

Aurora siempre repetía que «lo barato sale caro» y viceversa.

Después llegó el teléfono. La Telefónica contrató a Aurora como «chica del cable», aunque sin el glamour de la serie. La eligieron por discreta y seria, e instalaron la centralita y el locutorio en su salón. La centralita era una tabla con cables y clavijas colgada de la pared. El abonado con teléfono en casa solicitaba a Aurora una conferencia. Ella conmutaba las clavijas y le ponía con el destinatario. Quien no tenía teléfono, acudía a su vivienda y se encerraba en el locutorio, una cabina para hablar con privacidad. No obstante, la intimidad era relativa. Ella debía escuchar la conversación para anotar la duración y cobrar; nunca soltó prenda. No tuvo domingos ni noches libres porque había que atender a cualquier hora. Tras 6 años, automatizaron la centralita y se queda en la calle, digo en su casa. La Telefónica no recogió el locutorio, que acabó como armario ropero por su amplitud y buena madera. Todo se aprovechaba.

Aquella gente vivió la república, la guerra, la posguerra, la dictadura, la transición y la democracia. Aurora sólo salió a manifestarse una vez en su vida: contra el cierre del colegio del pueblo. Se enorgullecía de haber estudiado a sus hijos –lo que ella no pudo– y de que dos fueran maestras.

Aurora fue mi querida abuela. Nunca la vimos correr y, sin embargo, llegó muy lejos. También en longevidad, disfrutando hasta los 97 años de buena salud.

Habría muchas más historias que contar de nuestras abuelas, relatos corrientes pero no por ello menos valiosos. Cada lector tiene guardados con cariño los suyos. Existe una huella indeleble que los mayores nos dejan en nuestra forma de ser y afrontar la vida. Profundos valores transmitidos en situaciones o conversaciones aparentemente intrascendentes.

Así fueron, una generación irrepetible de mujeres abnegadas a las que debemos reconocer su vida de esfuerzo, entrega y amor. Aquella luz de la aurora sigue iluminando nuestras almas y corazones. ■

Manuel J. García Rodríguez es doctor ingeniero de telecomunicaciones

Viene de la página anterior

–vigentes y activos hasta mediados del pasado siglo– que no solo conservaban semillas, cultivos, recetas y razas domésticas adaptadas, sino que construyeron inteligentes agroecosistemas que constituyen valiosos elementos patrimoniales y funcionales paisajes que, a la vez que nos daban de comer, conservaban la naturaleza y preservaban el entorno frente a desastres.

Quizá la primera acción para activar una acción política consecuente sea promover una toma de conciencia generalizada sobre que la conservación activa y viva del patrimonio agrícola mundial no pasa solo por aparcarlo congelado en un archivo, seguir declarando sin más «espacios protegidos» o tenerlo inventariado en un museo, sino por iniciar procesos locales de regeneración, rehabilitación y reorganización productiva y viable de los inteligentes sistemas agroecológicos locales creados por los campesinos preindustriales.

Los principios activos para esa deseable regeneración están enterrados –por eso no los vemos– debajo de los precisos cimientos conceptuales de las humildes aldeas y de la inteligente economía ecológica desplegada por las comunidades campesinas a lo largo y ancho del planeta. Hora es de desenterrarlos, sacarlos a la luz, actualizarlos y ponerlos de nuevo en funcionamiento antes de que sea demasiado tarde. ■

Jaime Izquierdo es experto en desarrollo rural

La tecnología que preserva lo que sabía el abuelo Xuaco

CTIC combina innovación y conocimiento local para impulsar el futuro de los productores de Oscos-Eo



FRAN ROJO

Cuando nos enfrentamos a la gestión de proyectos financiados nos encontramos con la dicotomía del cliente múltiple. Por un lado, el beneficiario final del proyecto y, por otro, quien lo costea, pero también es habitual una entidad intermedia que nos subcontrata y distintos agentes colaboradores, cada uno con sus objetivos, sus tiempos, sus expectativas y sus justificaciones. Cuando hay administraciones públicas por medio, todo se hace aún más complejo: licitaciones, ofertas, valoraciones, requerimientos, adjudicaciones, plazos...

Estamos acostumbrados a manejar esta incertidumbre, nos cambiamos de sombrero para interactuar con cada uno de los agentes. Es nuestro día a día, pero cuando un proyecto llega a ejecutarse, inmediatamente pensamos en cómo podemos aportar realmente valor y en que lo difícil no es hacer tecnologías, sino adaptarlas a las necesidades detectadas, resolver problemas reales, facilitar las cosas... Nuestro objetivo es hacer más útil y sencillo el día a día de las personas introduciendo tecnología.

En este mundo de inteligencias artificiales, de automatizaciones y de exacerbadas virtualizaciones, cobra vital importancia volver a la esencia, a la realidad, tomar tierra, escuchar a las personas, entender los territorios, recordar que mi abuelo Xuaco sabía y me contaba cosas que ChatGPT ni se las imagina y que el conocimiento endógeno de un territorio reside en quienes lo habitan y han decidido quedarse apostando por su futuro, basado en esta herencia recibida y un férreo compromiso de aportar para entregar a generaciones futuras algo mejor.

Con estos mimbres nos toca hacer el cesto y estamos trabajando en la comarca Oscos-Eo de la mano del Ayuntamiento de Santalla (adjudicatario de la ayuda) y como parte de un proyecto más amplio (porque los localismos empequeñecen y pensar en comarca engrandece), con la ayuda de muchas entidades y con el foco puesto en las personas que, a cargo de explotaciones ganaderas, apícolas, agrícolas o productores en general, luchan día a día por sacar sus productos kilómetro cero al mercado, competir contra la terrible globalización desde lo local, con arraigo territorial, sin grandes producciones, pero con la calidad por bandera, apostando por un territorio que tiene futuro, con el convencimiento de que juntos es más sencillo, que los problemas suelen ser comunes y, por tanto, las soluciones también son más fáciles en comunidad, que competir no está reñido con cooperar (es tremendamente gratificante ver cómo en reuniones grupales los productores más jóvenes agradecen a los más veteranos la ayuda prestada para la puesta en marcha de sus empresas) y con unos valores que deben y merecen ser contados porque esa es la verdadera diferenciación del producto y diferencial de compra.

Hacer de la necesidad oportunidad

¿Y la tecnología? Pues solamente es una pieza más para ampliar este conocimiento. Pero un traje a medida para cada empresa, soluciones de trazabilidad rígida sustentadas en «blockchain» en las que se cargan todos los puntos de control que la mayoría de productores ya gestionan por pertenencia a Denominación de Origen Protegida (DOP) o Identificaciòn Geográfica Protegida (IGP) y se ponen a disposición del consumidor final, generación de contenidos audiovisuales profesionales es valorizando los procesos y vinculados a la marca de comarca y de reserva de la biosfera Río Eo, Oscos y Terras de Burón, geolocalizaciones de producciones, pastos, parcelas... Un qué se hace y cómo se hace transparente al consumidor final y un compromiso para identificar nuevas necesidades de proyectos de I+D+i de innovación territorial que complementen al actual y que estas necesidades salgan realmente de abajo a arriba, de la gente del territorio para el territorio, haciendo de la necesidad oportunidad, porque así creemos que deben definirse los proyectos de la gente.



Miki López

Un huerto en Santalla visto a través de un arco de la iglesia.

Estamos escuchando, hablamos en la cercanía, nos ponemos las botas, aprendemos diariamente de cada persona que trabaja en una explotación, plantación, producción... y justificamos convenientemente el proyecto para todos los clientes que identifican los pliegos, pero si no somos capaces de darle continuidad en el futuro resolviendo los problemas reales de la gente, habremos fracasado en nuestro propósito, y fracaso es una palabra que no nos gusta en CTIC.

Creemos firmemente en este proyecto, en la comarca Oscos-Eo y en las personas con las que trabajamos. Por eso estamos comprometidos con poner en valor lo vuestro y por eso nos consideramos parte y, para CTIC Centro Tecnológico, esto también «é noso». ■

Fran Rojo es miembro del equipo de IA empresarial de CTIC Centro Tecnológico

GOBIERNO DE ESPAÑA

ANUNCIO

DELEGACIÓN DEL GOBIERNO EN ASTURIAS

ÁREA DE INDUSTRIA Y ENERGÍA

Corrección de errores del anuncio de la Delegación del Gobierno en Asturias de información pública la solicitud de autorización administrativa previa, autorización administrativa de construcción, declaración, en concreto, de utilidad pública, y estudio de impacto ambiental del proyecto de "Nueva línea aérea de transporte de energía eléctrica a 400 kV, doble circuito, SE Cardoso-SE Reboria".

Exp. 85-G/2026

Con fecha de 8 de octubre de 2026, en la sección "B. Otros anuncios oficiales" del Boletín Oficial del Estado número 250, pág. 53241, se publicó anuncio de la Delegación del Gobierno en Asturias de información pública la solicitud de autorización administrativa previa, autorización administrativa de construcción, declaración, en concreto, de utilidad pública, y estudio de impacto ambiental del proyecto de "Nueva línea aérea de transporte de energía eléctrica a 400 kV, doble circuito, SE Cardoso-SE Reboria". Exp. 85-G/2026. A su vez, en fecha de 10 de octubre de 2026, en la sección "B. Otros anuncios oficiales" del Boletín Oficial del Estado número 252, pág. 53835, se publicó anuncio de la Delegación del Gobierno en Asturias con corrección de errores respecto a los enlaces de descarga del estudio de impacto ambiental y el proyecto.

Advertido un error material en la Relación de Bienes y Derechos de la Línea Aérea de Transporte de Energía Eléctrica a 400 kV, Doble Circuito, Cardoso-Reboria, consistente la ausencia de las fincas afectadas por el proyecto en los términos municipales de Gijón y Corvera de Asturias, mediante el presente anuncio se corrige el error detectado publicando de nuevo la Relación de Bienes y Derechos afectados por el proyecto completa, que se incluye a continuación:

En Oviedo, a 30 de octubre de 2026.- El Director del Área de Industria y Energía.

Relación de Bienes y Derechos de la Línea Aérea de Transporte de Energía Eléctrica a 400 kV, Doble Circuito, Cardoso-Reboria
Los Organismos Oficiales se incluyen con carácter informativo

T.M. Carreño (Asturias) Tramo Aéreo

Parcela Proyecto	Propietario	Referencia Catastral	Polígono	Parcela	Servidumbre Vuelo (m2)	Apoyos	Sup. apoyos y anillo tierra (m2)	Zona de seguridad (m2)	Ocupación Temporal (m2)	Acceso al apoyo	Servidumbre de Paso (m2)	Naturaleza del terreno	Servidumbre Existente (m2)
1	GONZALEZ GUTIERREZ ANA ESTHER (HEREDEROS)	52014A05200041	52	41	715	0	0	206	956	0	0	Pinar maderable	0
2	AYUNTAMIENTO DE CARREÑO	52014A05209013	52	9013	66	0	0	0	0	0	0	Vía de comunicación de dominio público	0
3	GARCIA GARCIA MAXIMO (HEREDEROS)	52014A05200040	52	40	2166	T-1	152	0	1600	T-1	84	Labor o labradío secano, Prados o praderas	0
4	GARCIA ALVAREZ JOSE ANTONIO	52014A05200038	52	38	2047	0	0	0	1400	0	0	Labor o labradío secano, Prados o praderas	0
5	MEPOLO SL	52014A05200033	52	33	0	0	0	8	50	0	0	Arbolado, Improductivo	0
6	BANGO RODRIGUEZ LEONOR ANGELINA	52014A05200034	52	34	3290	T-2	206	34	1970	T-2	198	Prados o praderas	0
0-1	GARCIA GRANDA JUAN MANUEL	52014A05200035	52	35	0	0	0	0	0	T-2	141	Matorral, Prados o praderas, Improductivo	0
7	MENENDEZ GONZALEZ SEGUNDO	52014A05200036	52	36	0	0	0	0	1200	0	0	Matorral, Prados o praderas, Improductivo	0
8	PRINCIPADO DE ASTURIAS	9940002TP6293N	0	0	21473	T-3, T-4, T-5, T-6	882	8303	41740	T-3, T-4, T-5, T-6	2425	Industrial	0
9	DUPONT ASTURIAS,S.L.	9940001TP6293N	0	0	247	0	0	0	1200	T-5, T-6	2234	Industrial	0
10	GLATFELTER SONTARA ASTURIAS SAU	9940008TP6293N	0	0	0	0	0	0	1200	0	0	Industrial	0
11	PRINCIPADO DE ASTURIAS	52014A04809001	48	9001	581	0	0	0	0	0	0	Vía de comunicación de dominio público	0
12	MUÑIZ VEGA JOSE ANTONIO	52014A04800009	48	9	803	0	0	0	677	0	0	Prados o praderas	0
13	MENENDEZ BANGO JESUS	52014A04800008	48	8	348	0	0	0	26	0	0	Prados o praderas	0
14	MENENDEZ GONZALEZ SEGUNDO	52014A04800007	48	7	295	0	0	0	0	0	0	Prados o praderas	0
15	PRINCIPADO DE ASTURIAS	52014A04800148	48	148	907	0	0	0	455	0	0	Prados o praderas	0
16	GARCIA VEGA RAMON ANTONIO SUAREZ VEGA MARIA RAMONA VEGA GARCIA ARGENTINA (HEREDEROS) VEGA GARCIA MARIA (HEREDEROS)	52014A04800005	48	5	579	T-7	3	0	499	0	0	Prados o praderas	0
17	JUNQUERA PRESA ANA MARIA GONZALEZ JUNQUERA ANA MARIA GONZALEZ JUNQUERA MARIA ANGELES GONZALEZ JUNQUERA JOSE MARIA	52014A04800006	48	6	628	T-7	338	0	1084	T-7	86	Labor o labradío secano, Prados o praderas	0
18	RODRIGUEZ PRENDES ALVARO MANUEL (HEREDEROS)	52014A04800004	48	4	0	0	0	0	162	0	0	Prados o praderas	0
19	AYUNTAMIENTO DE CARREÑO	52014A04809045	48	9045	56	0	0	0	0	T-7	98	Vía de comunicación de dominio público	0
20	PRINCIPADO DE ASTURIAS	52014A04800151	48	151	0	0	0	0	151	0	0	Prados o praderas	0
21	SUAREZ-COALLA BANGO MARIA COVADONGA BANGO GONZALEZ ELISA MARIA JESUS	52014A04800012	48	12	482	0	0	59	262	T-7	22	Matorral, Prados o praderas, Eucaliptus	0
22	DE ROJAS FOLGUEIRA EMILIA (HEREDEROS) GARCIA MARIN M LUISA (HEREDEROS)	52014A04800033	48	33	0	0	0	0	1049	0	0	Prados o praderas, Castañar	0
23	PRINCIPADO DE ASTURIAS	52014A04809003	48	9003	281	0	0	0	0	0	0	Vía de comunicación de dominio público	0
24	SUAREZ-COALLA BANGO MARIA COVADONGA BANGO GONZALEZ ELISA MARIA JESUS	52014A04800032	48	32	1090	0	0	169	650	0	0	Prados o praderas, Castañar	0
25	RODRIGUEZ BANGO JOSE ALFREDO	52014A04800141	48	141	1282	0	0	456	906	0	0	Arbolado, Prados o praderas	0
26	RODRIGUEZ BANGO JOSE ALFREDO	52014A04800037	48	37	1122	T-8	2	538	2372	T-8	78	Arbolado, Prados o praderas, Matorral	0
27	RODRIGUEZ GARCIA MARIA BERTA	52014A04800036	48	36	1437	T-8	234	322	3864	T-8	634	Arbolado, Prados o praderas, Matorral	0
0-2	FERNANDEZ MUÑIZ AMADO (HEREDEROS)	52014A04800034	48	34	0	0	0	0	0	T-8	8	Prados o praderas	0
0-3	AYUNTAMIENTO DE CARREÑO	52014A04809006	48	9006	0	0	0	0	0	T-8	12	Vía de comunicación de dominio público	0
28	GUTIERREZ GONZALEZ MANUEL ANGEL	52014A04800041	48	41	802	0	0	284	232	0	0	Eucaliptus	0
29	GONZALEZ DIAZ ENEDINA	52014A04800040	48	40	1001	0	0	311	965	0	0	Eucaliptus	0
30	GONZALEZ FERNANDEZ JOSE ALBERTO	52014A04800043	48	43	1844	0	0	493	802	0	0	Eucaliptus	0
31	MENENDEZ GONZALEZ ANGELINA (HEREDEROS)	52014A04800059	48	59	248	0	0	144	209	0	0	Eucaliptus	0
32	GARCIA GONZALEZ JOSE ANGEL GARCIA SUAREZ ANGEL ARTURO (HEREDEROS)	52014A04800044	48	44	685	0	0	162	1546	0	0	Eucaliptus	0

GOBIERNO DE ESPAÑA

DELEGACIÓN DEL GOBIERNO EN ASTURIAS

AREA DE INDUSTRIA Y ENERGIA

Parcela Proyecto	Propietario	Referencia Catastral	Polígono	Parcela	Servidumbre Vuelo (m2)	Apoyos	Sup. apoyos y anillo tierra (m2)	Zona de seguridad (m2)	Ocupación Temporal (m2)	Acceso al apoyo	Servidumbre de Paso (m2)	Naturaleza del terreno	Servidumbre Existente (m2)
33	GARCIA BUSTO MARIA ANGELES (HEREDEROS)	52014A04800045	48	45	274	0	0	155	530	0	0	Eucaliptus	0
34	GARCIA GONZALEZ JOSE ANGEL GARCIA SUAREZ ANGEL ARTURO (HEREDEROS)	52014A04800058	48	58	539	0	0	198	896	0	0	Eucaliptus	0
35	PEREZ ALONSO CLARA MARIA PEREZ ALONSO PABLO JOSE PEREZ ALONSO MARTA BIBIANA	52014A04800046	48	46	481	0	0	184	848	0	0	Eucaliptus	0
36	GONZALEZ FINCA LIDIA	52014A04800048	48	48	1272	T-9	139	659	1587	T-9	1548	Eucaliptus, Prados o praderas, Matorral	0
37	MENENDEZ MENENDEZ JOSE RAMON	52014A04800050	48	50	0	0	0	0	194	0	0	Eucaliptus	0
38	ECHEVERRI LOPEZ ADRIANA RODRIGUEZ BANGO JOSE ALFREDO	52014A04800054	48	54	1414	T-9	133	705	2304	T-9	12	Pinar maderable	0
39	GONZALEZ FINCA MARIA LUISA	52014A04800055	48	55	397	0	0	127	0	0	0	Castañar	0
40	RIO VEGA JOSE ANTONIO (HEREDEROS)	52014A04800065	48	65	1218	0	0	513	0	0	0	Prados o praderas, Matorral	0
41	MENENDEZ MENENDEZ AMOR	52014A04800053	48	53	1056	0	0	164	0	0	0	Matorral	0
42	GONZALEZ GONZALEZ OLVIDO (HEREDEROS)	52014A04800052	48	52	45	0	0	123	0	0	0	Matorral	0
43	GARCIA VEGA ANGEL	52014A04800095	48	95	1427	0	0	383	848	0	0	Prados o praderas, Eucaliptus	0
44	RODRIGUEZ GONZALEZ MARIA ESTHER	52014A04800098	48	98	4034	T-10	178	704	4764	T-10	492	Eucaliptus, Prados o praderas, Improductivo	0
0-4	GONZALEZ FINCA JOSE MANUEL	52014A04800097	48	97	0	0	0	0	0	T-10	230	Prados o praderas, Matorral	0
45	RODRIGUEZ BANGO JOSE ALFREDO ECHEVERRI LOPEZ ADRIANA	52014A04700155	47	155	0	0	0	0	1200	0	0	Labor o labradío secano, Prados o praderas, Eucaliptus	0
46	SANCHEZ GARCIA MANUEL	52014A04800146	48	146	63	0	0	110	262	0	0	Eucaliptus	0
47	RODRIGUEZ GONZALEZ MARIA ESTHER	52014A04800099	48	99	955	0	0	0	1843	0	0	Arbolado, Prados o praderas	0
48	AYUNTAMIENTO DE CARREÑO	52014A04809009	48	9009	238	0	0	0	0	0	0	Vía de comunicación de dominio público	0
49	PAZOS GARCIA JOSE ANTONIO (HEREDEROS)	52014A04800153	48	153	26	0	0	0	0	0	0	Prado	0
50	GONZALEZ LOPEZ ADELA	52014A04800147	48	147	2922	0	0	896	3840	0	0	Eucaliptus	0
51	PAZOS GARCIA JOSE ANTONIO (HEREDEROS)	52014A04800100	48	100	3504	0	0	40	911	0	0	Arbolado, Prados o praderas	0
52	LOPEZ MUÑIZ AIDA (HEREDEROS) DE LA FUENTE ALVAREZ AQUILINO (HEREDEROS)	52014A04800106	48	106	1410	0	0	236	1646	0	0	Eucaliptus	0
53	AYUNTAMIENTO DE CARREÑO	52014A04809010	48	9010	274	0	0	0	0	0	0	Vía de comunicación de dominio público	0
54	ALVAREZ BANGO LUCINDA	52014A04800105	48	105	3221	0	0	591	3826	0	0	Eucaliptus	0
55	LOPEZ BUSTO FLORENTINO (HEREDEROS)	52014A04800111	48	111	0	0	0	0	1200	0	0	Eucaliptus	0
56	PEREZ ALONSO CLARA MARIA PEREZ ALONSO PABLO JOSE PEREZ ALONSO MARTA BIBIANA	52014A04800103	48	103	94	0	0	52	97	0	0	Arbolado, Prados o praderas, Improductivo	0
57	RODRIGUEZ PEREZ MARIA ANGELES MARTINEZ RODRIGUEZ BLANCA CELIA MARTINEZ RODRIGUEZ SILVERIO RODRIGUEZ GONZALEZ LIDIA LOPEZ RODRIGUEZ JOSE VICTORIO	52014A04800104	48	104	2377	0	0	17	418	0	0	Arbolado, Prados o praderas	0
58	AYUNTAMIENTO DE CARREÑO	52014A04809002	48	9002	87	0	0	0	0	0	0	Vía de comunicación de dominio público	0
59	RODRIGUEZ ALVAREZ MARIA MARGARITA	52014A04800155	48	155	517	T-11	221	35	1105	T-11	218	Labor -tierra arable, Prado, Arbolado	0
60	FUNDACION PROTECTORA DE ANIMALES DEL PRINCIPADO DE ASTURIAS	52014A04800115	48	115	13	0	0	73	180	0	0	Labor o labradío secano, Prados o praderas, Arbolado	0
61	DE LA FUENTE BUSTO MARIA YOLANDA DE LOS ANGELES DE LA FUENTE BUSTO MARIA DOLORES	52014A04800129	48	129	1438	T-11	3	464	2052	0	0	Matorral, Eucaliptus	0
62	BANGO GONZALEZ ANA (HEREDEROS)	52014A04800130	48	130	1603	0	0	422	1257	0	0	Matorral, Labor o labradío secano, Arbolado, Frutales secano	0
63	AYUNTAMIENTO DE CARREÑO	52014A04809013	48	9013	120	0	0	0	0	0	0	Vía de comunicación de dominio público	0
64	RODRIGUEZ GONZALEZ JOSE MARIA (HEREDEROS)	52014A04800128	48	128	1445	0	0	305	302	0	0	Pastos, Arbolado, Prados o praderas	0
65	SUAREZ LEON JOSE MANUEL	52014A04800126	48	126	0	0	0	0	1200	0	0	Eucaliptus	0
66	CONFEDERACION HIDROGRAFICA DEL CANTABRICO O A	52014A04809019	48	9019	91	0	0	0	0	0	0	Hidrografía natural (río,laguna,arroyo.)	0
67	GONZALEZ-POSADA GONZALEZ JOSE MANUEL GONZALEZ-POSADA GONZALEZ MANUEL GONZALEZ-POSADA GONZALEZ FRANCISCO JUSTO LUCIO (HEREDEROS DE	52014A04600052	46	52	501	0	0	261	806	0	0	Arbolado, Matorral	0
68	AYUNTAMIENTO DE CARREÑO	52014A04609002	46	9002	1733	0	0	0	0	0	0	Vía de comunicación de dominio público	0
69	GONZALEZ-POSADA GONZALEZ JOSE MANUEL GONZALEZ-POSADA GONZALEZ MANUEL GONZALEZ-POSADA GONZALEZ FRANCISCO JUSTO LUCIO (HEREDEROS DE	52014A04600057	46	57	12104	0	0	2004	10580	0	0	Arbolado, Matorral	0
70	GONZALEZ-POSADA GONZALEZ JOSE MANUEL GONZALEZ-POSADA GONZALEZ MANUEL GONZALEZ-POSADA GONZALEZ FRANCISCO JUSTO LUCIO (HEREDEROS DE	52014A04600058	46	58	398	0	0	68	150	0	0	Pastos, Arbolado	0
71	CONFEDERACION HIDROGRAFICA DEL CANTABRICO O A	52014A04609006	46	9006	79	0	0	0	0	0	0	Hidrografía natural (río,laguna,arroyo.)	0

GOBIERNO DE ESPAÑA

DELEGACIÓN DEL GOBIERNO EN ASTURIAS

ÁREA DE INDUSTRIA Y ENERGÍA

Parcela Proyecto	Propietario	Referencia Catastral	Polígono	Parcela	Servidumbre Vuelo (m2)	Apoyos	Sup. apoyos y anillo tierra (m2)	Zona de seguridad (m2)	Ocupación Temporal (m2)	Acceso al apoyo	Servidumbre de Paso (m2)	Naturaleza del terreno	Servidumbre Existente (m2)
72	GARCIA BANGO JOSE	52014A04600061	46	61	20	0	0	69	0	0	0	Matorral	0
73	GARCIA BANGO ALVARO (HEREDEROS)	52014A04600062	46	62	2776	0	0	512	2103	0	0	Arbolado, Matorral	0
74	PRENDES GARCIA ANGEL	52014A04600063	46	63	5078	0	0	933	5835	0	0	Arbolado, Matorral	0
75	GARCIA BANGO MARIA AMERICA (HEREDEROS)	52014A04600064	46	64	25	0	0	208	409	0	0	Arbolado, Matorral	0
76	GARCIA PEREZ AGUSTIN GARCIA PEREZ MARIA DEL CARMEN	52014A04600078	46	78	537	T-16	115	350	1700	T-16, T-17	159	Arbolado, Matorral	0
77	MENENDEZ BANGO JESUS RODRIGUEZ RODRIGUEZ HORTENSIA	52014A04600174	46	174	763	0	0	254	1301	0	0	Eucaliptus	0
78	MENENDEZ BANGO JESUS	52014A04600080	46	80	1290	0	0	212	1619	0	0	Eucaliptus	0
79	MENENDEZ BANGO JESUS RODRIGUEZ RODRIGUEZ HORTENSIA	52014A04600081	46	81	124	0	0	205	478	0	0	Eucaliptus	0
80	CUERVO GARCIA MARIA OLIVA	52014A04600079	46	79	821	0	0	451	1751	T-17	102	Arbolado, Matorral	0
81	MENENDEZ BANGO JESUS	52014A04600074	46	74	1013	0	0	245	1182	0	0	Eucaliptus	0
82	DIAZ MUÑIZ MANUEL	52014A04600099	46	99	539	0	0	257	802	0	0	Eucaliptus	0
83	GONZALEZ CABANAS MANUELA GARCIA GONZALEZ MONICA LETICIA	52014A04600073	46	73	0	0	0	0	166	T-17	1358	Arbolado, Matorral	0
84	DESCONOCIDO	52014A04600088	46	88	1890	0	0	468	2572	0	0	Eucaliptus	0
85	GARCIA SUAREZ MANUEL LUIS (HEREDEROS)	52014A04600100	46	100	0	0	0	0	1034	T-17	616	Eucaliptus	0
86	GAY RODRIGUEZ JOSE MARIA CASTIÑEIRAS GARCIA CARLOS CASTIÑEIRAS GARCIA ELISABET CASTIÑEIRAS GAY MARIA MERCEDES CASTIÑEIRAS GAY JOSE MANUEL	52014A04600090	46	90	813	0	0	227	940	0	0	Eucaliptus	0
87	GARCIA SUAREZ MANUEL LUIS (HEREDEROS)	52014A04600097	46	97	2141	T-17	268	908	4273	T-17	892	Eucaliptus	0
0-5	CUERVO GONZALEZ EMILIO	52014A04600146	46	146	0	0	0	0	0	T-17	726	Matorral, Prado, Manzanos, Labor -tierra arable, Improductivo	0
0-6	AYUNTAMIENTO DE CARREÑO	52014A04600158	46	158	0	0	0	0	0	T-17	32	Pastos, Matorral	0
0-7	CUERVO GARCIA MARIA OLIVA ROMERO HIDALGO JOSE	52014A04600160	46	160	0	0	0	0	0	T-17	6	Matorral	0
0-8	CUERVO GONZALEZ EMILIO	52014A04600156	46	156	0	0	0	0	0	T-17	334	Prados o praderas, Eucaliptus	0
0-9	JUNQUERA DEL BUSTO ALEJO	52014A04600155	46	155	0	0	0	0	0	T-17	760	Matorral	0
0-10	GAY RODRIGUEZ JOSE MARIA CASTIÑEIRAS GARCIA CARLOS CASTIÑEIRAS GARCIA ELISABET CASTIÑEIRAS GAY MARIA MERCEDES CASTIÑEIRAS GAY JOSE MANUEL	52014A04600116	46	116	0	0	0	0	0	T-17	104	Prados o praderas, Matorral	0
0-11	GONZALEZ CABANAS MANUELA GARCIA GONZALEZ MONICA LETICIA	52014A04600118	46	118	0	0	0	0	0	T-17	204	Prados o praderas, Matorral	0
0-12	DESCONOCIDO	52014A04600077	46	77	0	0	0	0	0	T-17	100	Eucaliptus	0
0-13	DESCONOCIDO	52014A04600083	46	83	0	0	0	0	0	T-17	76	Matorral	0
0-14	FERNANDEZ GONZALEZ JOSE ANTONIO AVELINO	52014A04600084	46	84	0	0	0	0	0	T-17	58	Matorral	0
0-15	SANCHEZ GARCIA MARIA	52014A04600070	46	70	0	0	0	0	0	T-17	444	Eucaliptus	0
0-16	CUERVO GARCIA MARIA OLIVA CUERVO GARCIA MARIA PILAR	52014A04600076	46	76	0	0	0	0	0	T-17	218	Matorral	0
0-17	BUSTO BANGO JOSE ANTONIO	52014A04600085	46	85	0	0	0	0	0	T-17	14	Eucaliptus	0
0-18	ROMERO HIDALGO JOSE	52014A04600115	46	115	0	0	0	0	0	T-17	88	Prados o praderas	0
0-19	MENENDEZ BANGO JESUS	52014A04600082	46	82	0	0	0	0	0	T-17	86	Matorral	0
0-20	GONZALEZ GARCIA MARIA ANGELES	52014A04600113	46	113	0	0	0	0	0	T-17	64	Prados o praderas, Matorral	0
0-21	FERNANDEZ GOMEZ MARIA PILAR (HEREDEROS)	52014A04600086	46	86	0	0	0	0	0	T-17	88	Eucaliptus	0
0-22	GARCIA SUAREZ MANUEL LUIS (HEREDEROS)	52014A04600098	46	98	0	0	0	0	0	T-17	300	Matorral	0
88	FERNANDEZ RODRIGUEZ ANA MARIA	52014A04600091	46	91	304	0	0	202	634	0	0	Pastos, Arbolado, Matorral	0
89	PEREZ GARCIA MARIA CONCEPCION	52014A04600105	46	105	0	0	0	0	1200	0	0	Arbolado, Matorral	0
90	DESCONOCIDO	52014A04600092	46	92	1596	0	0	260	1706	0	0	Pastos, Arbolado, Matorral	0
91	DESCONOCIDO	52014A04600093	46	93	1021	0	0	474	1042	0	0	Pastos, Arbolado	0
92	PRENDES RODRIGUEZ MARIBONA RAFAEL PRENDES RODRIGUEZ-MARIBONA MARIA COVADONGA PRENDES RODRIGUEZ-MARIBONA MARIA DEL CARMEN PRENDES RODRIGUEZ-MARIBONA JUAN CARLOS HUERRES PRENDES MERCEDES	52014A04600094	46	94	1338	0	0	0	686	0	0	Arbolado, Matorral	0
93	RODRIGUEZ TERESITA RODRIGUEZ-MARIBONA ALICIA	52014A04600110	46	110	0	0	0	17	17	0	0	Arbolado, Matorral	0
94	PRENDES RODRIGUEZ MARIBONA RAFAEL PRENDES RODRIGUEZ-MARIBONA MARIA COVADONGA PRENDES RODRIGUEZ-MARIBONA MARIA DEL CARMEN PRENDES RODRIGUEZ-MARIBONA JUAN CARLOS HUERRES PRENDES MERCEDES	52014A04600095	46	95	4387	0	0	562	1854	0	0	Arbolado, Matorral	0
95	VEGA GONZALEZ MARIA LUISA (HEREDEROS)	52014A04600106	46	106	14	0	0	37	51	0	0	Arbolado, Matorral	0

GOBIERNO DE ESPAÑA

DELEGACIÓN DEL GOBIERNO EN ASTURIAS

ÁREA DE INDUSTRIA Y ENERGÍA

Parcela Proyecto	Propietario	Referencia Catastral	Polígono	Parcela	Servidumbre Vuelo (m2)	Apoyos	Sup. apoyos y anillo tierra (m2)	Zona de seguridad (m2)	Ocupación Temporal (m2)	Acceso al apoyo	Servidumbre de Paso (m2)	Naturaleza del terreno	Servidumbre Existente (m2)
96	VEGA GONZALEZ MARIA LUISA (HEREDEROS)	52014A04600107	46	107	6183	0	0	546	6694	0	0	Arbolado, Matorral	0
97	RODILES MUÑIZ RAMON	52014A04600108	46	108	10800	0	0	697	10098	0	0	Arbolado, Prado - labor, Monte bajo	0
98	SUAREZ PEREZ JOSE MANUEL VEGA GONZALEZ MARIA LUISA (HEREDEROS)	52014A04600109	46	109	185	0	0	92	210	0	0	Arbolado, Prado - labor, Monte bajo	0
0-23	ALVAREZ FERNANDEZ JOSE LUIS	52014A04500174	45	174	0	0	0	0	0	T-18	24	Eucalyptus, Prado	0
0-24	MINISTERIO DE TRANSPORTES, MOVILIDAD Y AGENDA URBANA	52014A04509067	45	9067	0	0	0	0	0	T-18	52	Vía de comunicación de dominio público	0
0-25	AYUNTAMIENTO DE CARREÑO	52014A04509010	45	9010	0	0	0	0	0	T-18	728	Vía de comunicación de dominio público	0
99	MINISTERIO DE TRANSPORTES, MOVILIDAD Y AGENDA URBANA	52014A04509001	45	9001	329	0	0	0	0	0	0	Vía de comunicación de dominio público	0
100	CONFEDERACION HIDROGRAFICA DEL CANTABRICO O A	52014A04509033	45	9033	75	0	0	0	0	0	0	Hidrografía natural (río,laguna,arroyo.)	0
101	MINISTERIO DE TRANSPORTES, MOVILIDAD Y AGENDA URBANA	52014A04509068	45	9068	900	0	0	0	0	0	0	Vía de comunicación de dominio público	0
102	SANCHEZ GARCIA MARIA BELEN	52014A04000219	40	219	166	0	0	0	0	0	0	Prados o praderas	0
103	PRINCIPADO DE ASTURIAS	52014A04009001	40	9001	593	0	0	0	0	0	0	Vía de comunicación de dominio público	0
104	BANGO GONZALEZ JOSE MARIA	52014A04000220	40	220	2111	0	0	0	302	0	0	Arbolado, Prados o praderas	0
105	AYUNTAMIENTO DE GIJON	52014A03909001	39	9001	110	0	0	0	0	0	0	Vía de comunicación de dominio público	0
106	RUBIERA PREDISA SL	52014A03900236	39	236	142	0	0	52	0	0	0	Prados o praderas	0
107	FERNANDEZ MENENDEZ JORGE EDUARDO	52014A03900192	39	192	0	0	0	0	1200	0	0	Matorral	0

T.M. Gijón (Asturias) Tramo Aéreo

Parcela Proyecto	Propietario	Referencia Catastral	Polígono	Parcela	Servidumbre Vuelo (m2)	Apoyos	Sup. apoyos y anillo tierra (m2)	Zona de seguridad (m2)	Ocupación Temporal (m2)	Acceso al apoyo	Servidumbre de Paso (m2)	Naturaleza del terreno	Servidumbres Existentes(m2)
1	RODRIGUEZ BLANCO LUISA MARIA	52024A02900074	29	74	4.617	-	-	98	4.714	-	-	Castaños	-
2	CONSORCIO PARA LA GESTION DE RESIDUOS SOLIDOS EN ASTURIAS	52024A02900077	29	77	1.408	-	-	193	882	-	-	Castaños	-
3	AYUNTAMIENTO DE GIJON	52024A02909001	29	9.001	7.709	-	-	679	6.599	-	-	Vía de comunicación de dominio público, Arbolado, Matorral	-
4	PRENDES GARCIA JOSE MANUEL	52024A02900029	29	29	3.866	-	-	593	4.460	-	-	Pinar maderable, Matorral	-
5	CONSORCIO PARA LA GESTION DE RESIDUOS SOLIDOS EN ASTURIAS	52024A02900010	29	10	2.190	-	-	29	2.220	-	-	Arbolado, Monte bajo	-
6	CONSORCIO PARA LA GESTION DE RESIDUOS SOLIDOS EN ASTURIAS	52024A02900011	29	11	9.735	-	-	973	6.691	-	-	Pinar maderable	-
7	DIAZ MUÑIZ MANUEL	52024A02900012	29	12	769	-	-	242	976	-	-	Pinar maderable, Matorral	-
8	AYUNTAMIENTO DE GIJON	52024A02909002	29	9.002	227	-	-	-	-	T-18	116	Vía de comunicación de dominio público	-
9	VEGA GONZALEZ MARIA LUISA (HEREDEROS)	52024A02900002	29	2	722	-	-	219	85	T-18	54	Pinar maderable	-
10	VAZQUEZ GARCIA MARIA TERESA EULALIA	52024A02900013	29	13	3.704	T-18	288	900	1.681	T-18	378	Pinar maderable	-
0-26	RODILES BUSTO JOSE (HEREDEROS)	52024A02900001	29	1	-	-	-	-	-	T-18	242	Pastos, Monte bajo	-
11	RODRIGUEZ MENENDEZ RAQUEL SUSANA RODRIGUEZ MENENDEZ MARTA ELENA JIMENEZ MENENDEZ ESTELA JIMENEZ MENENDEZ MINERVA AIDA JIMENEZ MENENDEZ NEREIDA MENENDEZ PARDO ALBA MENENDEZ PARDO JUAN MARCELO	52024A02900014	29	14	1.443	-	-	379	1.895	T-18	1.073	Pastos, Pinar maderable, Improductivo	-
12	RODRIGUEZ MENENDEZ RAQUEL SUSANA RODRIGUEZ MENENDEZ MARTA ELENA JIMENEZ MENENDEZ ESTELA JIMENEZ MENENDEZ MINERVA AIDA JIMENEZ MENENDEZ NEREIDA MENENDEZ PARDO ALBA MENENDEZ PARDO JUAN MARCELO	52024A02900015	29	15	1.354	-	-	219	382	-	-	Arbolado, Matorral	-
13	FERNANDEZ RAMOS MARIA LUISA GONZALEZ GUTIERREZ JORGE GONZALEZ ALONSO MARIA CRUZ GONZALEZ GONZALEZ MARIA BEGOÑA HUERGO GONZALEZ MARIA CARMEN VICTORIA HUERGO GONZALEZ MARIA JULIA GONZALEZ RODRIGUEZ JUAN VICTORIO GONZALEZ RODRIGUEZ JAVIER ANTONIO GONZALEZ FERNANDEZ ANA ROSA GONZALEZ FERNANDEZ RAFAEL GONZALEZ FERNANDEZ MARIA JOSEFA GONZALEZ FERNANDEZ LUISA MARIA GONZALEZ FERNANDEZ FERNANDO JOSE	52024A02900016	29	16	6.291	-	-	990	7.108	-	-	Arbolado, Prados o praderas, Matorral, Monte bajo	-
14	AYUNTAMIENTO DE GIJON	52024A02909022	29	9.022	136	-	-	-	-	-	-	Vía de comunicación de dominio público	-
15	MARTINEZ FERNANDEZ MARTA	52024A02900017	29	17	468	-	-	128	596	-	-	Pinar maderable	-
16	MINISTERIO DE TRANSPORTES, MOVILIDAD Y AGENDA URBANA	52024A02909023	29	9.023	7.159	-	-	-	-	-	-	Vía de comunicación de dominio público	-
17	CONFEDERACION HIDROGRAFICA DEL CANTABRICO O A	52024A02909011	29	9.011	92	-	-	-	-	-	-	Hidrografía natural (río,laguna,arroyo.)	-
18	PRINCIPADO DE ASTURIAS	52024A02609001	26	9.001	321	-	-	-	-	-	-	Vía de comunicación de dominio público	-
19	CASONA PARQUE XXI, S.L.	52024A02600298	26	298	1.431	-	-	88	148	-	-	Arbolado, Prados o praderas	-
20	AYUNTAMIENTO DE GIJON	52024A02609002	26	9.002	230	-	-	-	-	-	-	Vía de comunicación de dominio público	-

GOBIERNO DE ESPAÑA

DELEGACIÓN DEL GOBIERNO EN ASTURIAS

ÁREA DE INDUSTRIA Y ENERGÍA

Parcela Proyecto	Propietario	Referencia Catastral	Polígono	Parcela	Servidumbre Vuelo (m2)	Apoyos	Sup. apoyos y anillo tierra (m2)	Zona de seguridad (m2)	Ocupación Temporal (m2)	Acceso al apoyo	Servidumbre de Paso (m2)	Naturaleza del terreno	Servidumbres Existentes(m2)
21	RUBIERA PREDISA SL	3015106TP7231N	-	-	12.959	-	-	1.542	3.538	-	-	Arbolado, Matorral	-
22	ALKIA ECO	3015101TP7231S	-	-	1.439	-	-	165	387	-	-	Arbolado, Matorral	-
23	CASONA PARQUE XXI, S.L.	3015102TP7231S	-	-	194	-	-	124	110	-	-	Arbolado, Matorral	-
24	RUBIERA PREDISA SL	52024A02600321	26	321	2	-	-	13	14	-	-	Arbolado	-
25	CASONA PARQUE XXI, S.L.	52024A02600296	26	296	3.326	-	-	833	4.041	-	-	Eucaliptus, Labor o labradío secano, Prados o praderas, Improductivo	-
26	AYUNTAMIENTO DE GIJON	52024A02609004	26	9.004	59	-	-	-	-	-	-	Vía de comunicación de dominio público	-
27	FERNANDEZ RAMOS MARIA LUISA FERNANDEZ RODRIGUEZ MARIA LUISA GONZALEZ GUTIERREZ JORGE GONZALEZ ALONSO MARIA CRUZ HUERGO GONZALEZ MARIA CARMEN VICTORIA GONZALEZ GONZALEZ MARIA BEGOÑA HUERGO GONZALEZ MARIA JULIA GONZALEZ RODRIGUEZ JUAN VICTORIO GONZALEZ RODRIGUEZ JAVIER ANTONIO GONZALEZ FERNANDEZ ANA ROSA GONZALEZ FERNANDEZ RAFAEL GONZALEZ ALONSO FERNANDO GONZALEZ ALONSO JUAN ANTONIO GONZALEZ ALONSO HERMINIO GONZALEZ FERNANDEZ MARIA JOSEFA GONZALEZ FERNANDEZ LUISA MARIA GONZALEZ FERNANDEZ FERNANDO JOSE GONZALEZ FERNANDEZ LUIS FERNANDO	52024A02600292	26	292	1.793	T-19	224	805	3.895	T-19	2.562	Huerta secano, Pinar maderable, Prados o praderas	-
0-27	LOPEZ MARTIN VICTORIO	52024A02600013	26	13	-	-	-	-	-	T-19	1.128	Pastos, Labor o labradío secano	-
0-28	LOPEZ MARTIN VICTORIO	52024A02600012	26	12	-	-	-	-	-	T-19	264	Pinar maderable	-
0-29	ALVAREZ GARCIA ANDRES (HEREDEROS)	52024A02600014	26	14	-	-	-	-	-	T-19	300	Pastos, Matorral	-
0-30	VEGA RODRIGUEZ JUAN FRANCISCO	52024A02600011	26	11	-	-	-	-	-	T-19	780	Matorral	-
0-31	JUNQUERA GONZALEZ JOSE LUIS	52024A02600009	26	9	-	-	-	-	-	T-19	492	Pastos, Matorral	-
0-32	JUNQUERA GONZALEZ JOSE LUIS	52024A02600010	26	10	-	-	-	-	-	T-19	90	Pinar maderable, Matorral	-
0-33	GRUPO LOARTE REAL ESTATE S.L.	52024A02600008	26	8	-	-	-	-	-	T-19	426	Pastos, Matorral	-
0-34	PRENDES GARCIA JOSE MANUEL	52024A02600003	26	3	-	-	-	-	-	T-19	486	Pinar maderable	-
0-35	DEL CAMPO SICRE ROCIO PATRICIA DEL CAMPO SICRE MARIA JESUS DEL CAMPO SICRE LAURA MARIA	52024A02600202	26	202	-	-	-	-	-	T-19, T-21	99	Matorral	-
0-36	ALVAREZ RODRIGUEZ CESAR (HEREDEROS) ALVAREZ RODRIGUEZ JOSE MARIA (HEREDEROS) ALVAREZ RODRIGUEZ FELIX ELIAS (HEREDEROS)	52024A02600002	26	2	-	-	-	-	-	T-19	228	Pinar maderable, Matorral	-
0-37	GARCIA GARCIA MARIA ROSARIO GARCIA FERNANDEZ VICTOR MENENDEZ RODRIGUEZ SANTIAGO RAFAEL	52024A02600261	26	261	-	-	-	-	-	T-19	198	Prados o praderas, Eucaliptus	-
0-38	MENENDEZ RODRIGUEZ SANTIAGO RAFAEL GARCIA GARCIA MARIA ROSARIO	52024A02600267	26	267	-	-	-	-	-	T-19	78	Eucaliptus	-
0-39	MENENDEZ RODRIGUEZ SANTIAGO RAFAEL GARCIA GARCIA MARIA ROSARIO	52024A02600264	26	264	-	-	-	-	-	T-19	240	Eucaliptus	-
0-40	MENENDEZ RODRIGUEZ SANTIAGO RAFAEL GARCIA GARCIA MARIA ROSARIO	52024A02600262	26	262	-	-	-	-	-	T-19	468	Matorral	-
0-41	MENENDEZ RODRIGUEZ SANTIAGO RAFAEL GARCIA GARCIA MARIA ROSARIO	52024A02600302	26	302	-	-	-	-	-	T-19	258	Pinar maderable	-
0-42	MARTINEZ FERNANDEZ MARTA	52024A02600291	26	291	-	-	-	-	-	T-19	2.004	Pinar maderable	-
0-43	BANGO BUSTO JOSE (HEREDEROS)	52024A02600301	26	301	-	-	-	-	-	T-19	1.380	Pinar maderable	-
28	PEREZ GARCIA MARIA	52024A02600290	26	290	2.632	T-20	174	1.463	7.432	T-19, T-20	321	Pinar maderable, Matorral	-
29	AYUNTAMIENTO DE GIJON	52024A02609006	26	9.006	1.149	-	-	74	796	T-19, T-20	2.334	Vía de comunicación de dominio público	-
30	FERNANDEZ GARCIA VICTORIO	52024A02600288	26	288	-	-	-	-	18	-	-	Pinar maderable	-
31	FERNANDEZ GARCIA VICTORIO	52024A02600287	26	287	156	-	-	183	463	T-19, T-20	98	Prados o praderas	-
32	GARCIA GARCIA MARIA ROSARIO	52024A02600268	26	268	112	-	-	59	317	T-19	852	Eucaliptus	-
33	CUERVO MUÑIZ JOSE MANUEL (HEREDEROS)	52024A02600286	26	286	1.353	-	-	337	1.873	T-19	72	Pinar maderable	-
34	BANGO GONZALEZ JOSE MARIA	52024A02600285	26	285	173	-	-	190	388	T-19	42	Arbolado, Matorral	-
35	FERNANDEZ GARCIA VICTORIO	52024A02600284	26	284	12	-	-	21	33	-	-	Arbolado, Matorral	-
36	GARCIA PRENDES MANUEL (HEREDEROS)	52024A02600277	26	277	315	-	-	417	731	T-19	6	Pinar maderable	-
37	GARCIA FERNANDEZ VICTOR (HEREDEROS)	52024A02600272	26	272	3.147	-	-	447	3.465	T-19	924	Eucaliptus	-
38	DESCONOCIDO	52024A02600278	26	278	246	-	-	88	334	T-19	6	Pinar maderable	-
39	LOPEZ DIAZ MARIA MERCEDES LOPEZ DIAZ RAQUEL	52024A02600273	26	273	-	-	-	-	5	-	-	Pinar maderable	-
40	MUÑIZ DIAZ MARIA DE LOS ANGELES RAQUEL MUÑIZ DIAZ RAUL (HEREDEROS)	52024A02600279	26	279	1.200	-	-	305	1.505	T-19	192	Pinar maderable	-
41	GARCIA PRENDES MANUEL (HEREDEROS)	52024A02600276	26	276	2.715	-	-	339	3.623	T-19	1.320	Pastos, Pinar maderable	-
42	ARGUELLES DIAZ MANUEL	52024A02600274	26	274	-	-	-	-	468	-	-	Pinar maderable	-
43	GONZALEZ MUÑIZ VICTOR MANUEL JUNQUERA GARCIA MARIA ANGELINA (HEREDEROS)	52024A02600280	26	280	14	-	-	86	100	T-19	6	Pinar maderable	-
44	FERNANDEZ GARCIA JOSE OVIDIO	52024A02600275	26	275	424	-	-	143	685	-	-	Pastos, Pinar maderable	-

GOBIERNO DE ESPAÑA

DELEGACIÓN DEL GOBIERNO EN ASTURIAS

ÁREA DE INDUSTRIA Y ENERGÍA

Parcela Proyecto	Propietario	Referencia Catastral	Polígono	Parcela	Servidumbre Vuelo (m2)	Apoyos	Sup. apoyos y anillo tierra (m2)	Zona de seguridad (m2)	Ocupación Temporal (m2)	Acceso al apoyo	Servidumbre de Paso (m2)	Naturaleza del terreno	Servidumbres Existentes(m2)
45	GONZALEZ GARCIA AGUEDA	52024A02600205	26	205	2.197	-	-	320	2.517	T-19	252	Matorral	-
46	JUNQUERA PRESA LUIS (HEREDEROS)	52024A02600206	26	206	1.071	-	-	368	1.488	-	-	Pinar maderable, Matorral	-
47	GARCIA FERNANDEZ VICTOR (HEREDEROS)	52024A02600207	26	207	325	T-21	7	229	981	-	-	Arbolado, Matorral	-
48	MUÑIZ DIAZ CARLOS (HEREDEROS)	52024A02600204	26	204	1.192	T-21	292	520	2.211	T-21	226	Arbolado, Matorral	-
0-45	JUNQUERA GONZALEZ JOSE LUIS	52024A02600203	26	203	-	-	-	-	-	T-21	288	Matorral	-
49	GONZALEZ GARCIA AGUEDA	52024A02600201	26	201	737	T-21	7	332	850	T-19, T-21	242	Arbolado, Matorral	-
50	JUNQUERA GONZALEZ JOSE LUIS	52024A02600200	26	200	2.423	-	-	613	1.814	-	-	Arbolado, Matorral	-
51	ALONSO MUÑIZ MARIA VICTORIA ALONSO MUÑIZ ANA MARIA	52024A02600199	26	199	1	-	-	50	914	-	-	Pinar maderable, Matorral, Monte bajo	-
52	GONZALEZ GARCIA AGUEDA	52024A02600016	26	16	1.769	-	-	148	876	-	-	Arbolado, Matorral	-
53	ALVAREZ CHACON JOSE RAMON VALLEDOR RODRIGUEZ VILLASONTE BALBINA ESTRELLA	52024A02600015	26	15	677	-	-	339	976	-	-	Arbolado, Matorral	-
54	ALVAREZ GARCIA ANDRES (HEREDEROS)	52024A02600017	26	17	1.038	-	-	159	1.213	-	-	Arbolado, Matorral	-
55	JUNQUERA GONZALEZ JOSE LUIS	52024A02600018	26	18	5.814	-	-	145	1.402	-	-	Labor o labradío secano, Prados o praderas, Arbolado, Matorral	-
56	SUCO MUÑIZ MARIA FREDESVINDA	52024A02600019	26	19	-	-	-	-	136	-	-	Arbolado, Matorral	-
57	AYUNTAMIENTO DE GIJON	52024A02609008	26	9.008	157	-	-	-	-	-	-	Vía de comunicación de dominio público	-
58	JUNQUERA GONZALEZ JOSE LUIS	52024A02600031	26	31	3.844	-	-	34	674	-	-	Pastos	-
59	CORBATO GARCIA PURIFICACION (HEREDEROS) CORBATO GARCIA MARIA LUISA (HEREDEROS) CORBATO GARCIA LUIS (HEREDEROS)	52024A02600028	26	28	446	-	-	349	769	-	-	Matorral, Monte bajo	-
60	DIAZ VEGA CONCESINA	52024A02600029	26	29	743	-	-	195	938	-	-	Pastos, Matorral	-
61	DESCONOCIDO	52024A02600030	26	30	1.147	-	-	252	1.389	-	-	Matorral	-
62	SANCHEZ ALVAREZ ANA MARIA SANCHEZ ALVAREZ MARIA JOSE BEGOÑA	52024A02600033	26	33	150	-	-	253	571	T-22	26	Matorral	-
63	JUNQUERA GONZALEZ JOSE LUIS	52024A02600035	26	35	2.990	T-22	244	799	4.426	T-22	166	Pastos, Pinar maderable, Matorral	-
64	PRENDES GARCIA JOSE MANUEL	52024A02600055	26	55	4.649	T-22	93	857	5.645	T-22	14	Pinar maderable, Improductivo	-
65	PRENDES GARCIA JOSE MANUEL	52024A02600034	26	34	-	-	-	-	257	T-22	806	Pinar maderable, Improductivo	-
66	PRENDES GARCIA JOSE MANUEL	52024A02600036	26	36	5	-	-	31	36	-	-	Matorral	-
67	GARCIA GARCIA MARIA ROSARIO	52024A02600054	26	54	2.416	-	-	214	2.656	-	-	Pinar maderable, Improductivo	-
68	PEREZ BUSTO ELOINA	52024A02600058	26	58	-	-	-	-	576	-	-	Matorral	-
69	ZERO FORESTAL SL	52024A02600053	26	53	2.877	-	-	365	2.158	-	-	Pinar maderable, Improductivo	-
70	CONFEDERACION HIDROGRAFICA DEL CANTABRICO O A	52024A02609036	26	9.036	510	-	-	-	-	-	-	Hidrografía natural (río,laguna,arroyo.)	-
71	GARCIA ALVAREZ JOSE LUIS	52024A02600052	26	52	1.257	-	-	157	765	-	-	Pinar maderable	-
72	ALVAREZ GARCIA ANDRES (HEREDEROS)	52024A02600056	26	56	6.016	-	-	956	5.801	-	-	Pinar maderable, Matorral	-
73	DIAZ ALVAREZ ANDRES CORSINO	52024A02600051	26	51	1.219	-	-	244	1.458	-	-	Pinar maderable	-
74	SANCHEZ ALVAREZ ANA MARIA SANCHEZ ALVAREZ MARIA JOSE BEGOÑA	52024A02600066	26	66	2.624	-	-	142	2.203	-	-	Monte bajo	-
75	AYUNTAMIENTO DE GIJON	52024A02609014	26	9.014	331	-	-	-	-	-	-	Vía de comunicación de dominio público	-
76	ALVAREZ GARCIA ANDRES (HEREDEROS)	52024A02600050	26	50	101	-	-	127	134	-	-	Pinar maderable	-
77	SANCHEZ ALVAREZ ANA MARIA SANCHEZ ALVAREZ MARIA JOSE BEGOÑA	52024A02600065	26	65	4.184	-	-	405	4.177	-	-	Pinar maderable, Matorral	-
78	CONFEDERACION HIDROGRAFICA DEL CANTABRICO O A	52024A02609034	26	9.034	39	-	-	-	-	-	-	Hidrografía natural (río,laguna,arroyo.)	-
79	ALVAREZ GARCIA ANA MARIA	52024A02600067	26	67	102	-	-	-	-	-	-	Matorral	-
80	GARCIA ALVAREZ JOSE LUIS	52024A02600069	26	69	1.727	-	-	202	317	-	-	Pinar maderable	-
81	CONFEDERACION HIDROGRAFICA DEL CANTABRICO O A	52024A02609033	26	9.033	95	-	-	-	-	-	-	Hidrografía natural (río,laguna,arroyo.)	-
82	ALVAREZ GARCIA ANA MARIA	52024A02600068	26	68	1.003	-	-	111	150	-	-	Arbolado, Matorral	-
83	GONZALEZ CUERVO FLORENTINO (HEREDEROS)	52024A02600091	26	91	10.320	-	-	1.474	8.941	-	-	Pinar maderable, Prados o praderas	-
84	GONZALEZ DIAZ JOSE ROBERTO	52024A02600090	26	90	2.082	-	-	304	2.386	-	-	Pastos, Eucaliptus, Improductivo	-
85	GARCIA VEGA JOSE MANUEL (HEREDEROS)	52024A02600079	26	79	112	-	-	134	110	T-23	142	Pastos	-
86	GARCIA GUARDADO JOSE	52024A02600089	26	89	23	-	-	91	187	-	-	Pastos, Arbolado	-
87	GONZALEZ CUERVO FLORENTINO (HEREDEROS)	52024A02600083	26	83	78	-	-	40	165	-	-	Pinar maderable, Prados o praderas, Matorral	-
88	AYUNTAMIENTO DE GIJON	52024A02609024	26	9.024	84	-	-	-	-	-	-	Vía de comunicación de dominio público	-
89	ALVAREZ IGLESIAS BEATRIZ ALVAREZ IGLESIAS ANGEL LUIS	52024A02600080	26	80	2.048	T-23	255	790	3.150	T-23	422	Matorral	-
90	AYUNTAMIENTO DE GIJON	52024A02409012	24	9.012	120	-	-	-	-	-	-	Vía de comunicación de dominio público	-
91	GONZALEZ CUERVO FLORENTINO (HEREDEROS)	52024A02400068	24	68	82	-	-	60	22	-	-	Arbolado, Prados o praderas	-
92	AYUNTAMIENTO DE GIJON	52024A02409010	24	9.010	132	-	-	-	-	-	-	Vía de comunicación de dominio público	-
93	ALVAREZ VEGA MARGARITA IGLESIAS ALVAREZ JOSE LUIS	52024A02400067	24	67	1.278	-	-	371	402	-	-	Eucaliptus	-
94	GONZALEZ CUERVO FLORENTINO (HEREDEROS)	52024A02400069	24	69	-	-	-	-	356	-	-	Arbolado, Prados o praderas	-

GOBIERNO DE ESPAÑA

DELEGACIÓN DEL GOBIERNO EN ASTURIAS

ÁREA DE INDUSTRIA Y ENERGÍA

Parcela Proyecto	Propietario	Referencia Catastral	Polígono	Parcela	Servidumbre Vuelo (m2)	Apoyos	Sup. apoyos y anillo tierra (m2)	Zona de seguridad (m2)	Ocupación Temporal (m2)	Acceso al apoyo	Servidumbre de Paso (m2)	Naturaleza del terreno	Servidumbres Existentes(m2)
95	AYUNTAMIENTO DE GIJON	52024A02409014	24	9.014	97	-	-	-	-	-	-	Vía de comunicación de dominio público	-
96	FERNANDEZ GARCIA MARIA DEL CARMEN	52024A02400070	24	70	292	-	-	179	605	-	-	Eucaliptus	-
97	DESCONOCIDO	52024A02400071	24	71	1.271	-	-	263	1.431	-	-	Eucaliptus, Matorral	-
98	DIAZ FERNANDEZ MARIA ACELINA (HEREDEROS)	52024A02400072	24	72	113	-	-	110	325	-	-	Matorral, Eucaliptus	-
99	CARREÑO ALVAREZ MARIA JOSEFA INES CARREÑO ALVAREZ BLANCA ROSA MARIA	52024A02400076	24	76	-	-	-	-	844	-	-	Eucaliptus	-
100	DESCONOCIDO	52024A02400073	24	73	585	-	-	197	2	-	-	Eucaliptus	-
101	DESCONOCIDO	52024A02400074	24	74	654	-	-	178	592	-	-	Eucaliptus	-
102	MUÑIZ MUÑIZ RAMONA (HEREDEROS)	52024A02400075	24	75	524	-	-	244	1.145	-	-	Eucaliptus, Improductivo	-
103	CARREÑO ALVAREZ MARIA JOSEFA INES CARREÑO ALVAREZ BLANCA ROSA MARIA	52024A02400065	24	65	1.142	T-24	68	540	2.407	T-24	186	Pastos, Eucaliptus, Monte bajo	-
104	MUÑIZ ARNAIZ JOSE MANUEL	52024A02400063	24	63	168	T-24	110	188	856	T-24	227	Pastos, Eucaliptus	-
0-46	ALVAREZ BANGO ROBERTO	52024A02400050	24	50	-	-	-	-	-	T-24	96	Matorral	-
0-47	DESCONOCIDO	52024A02400049	24	49	-	-	-	-	-	T-24	36	Matorral, Monte bajo	-
0-48	MARTINEZ DIAZ MARIA JESUS ELIA	52024A02400055	24	55	-	-	-	-	-	T-24	474	Matorral	-
0-49	NIETO GONZALEZ JOSE MANUEL	52024A02400056	24	56	-	-	-	-	-	T-24	90	Matorral	-
0-50	DESCONOCIDO	52024A02400057	24	57	-	-	-	-	-	T-24	96	Matorral	-
0-51	GONZALEZ GONZALEZ MARIA JESUS (HEREDEROS)	52024A02400058	24	58	-	-	-	-	-	T-24	130	Matorral	-
0-52	DESCONOCIDO	52024A02400059	24	59	-	-	-	-	-	T-24	114	Matorral	-
0-53	FERNANDEZ FERNANDEZ MARIA DEL PILAR FERNANDEZ LETE DAVID	52024A02400060	24	60	-	-	-	-	-	T-24	132	Matorral	-
0-54	DESCONOCIDO	52024A02400061	24	61	-	-	-	-	-	T-24	214	Matorral	-
0-55	ALVAREZ BANGO ROBERTO	52024A02400062	24	62	-	-	-	-	-	T-24	158	Pastos, Eucaliptus	-
105	GARCIA GONZALEZ MARIA CONCEPCION	52024A02400084	24	84	158	T-24	4	232	856	-	-	Eucaliptus	-
106	GONZALEZ ALVAREZ MARIA CRISTINA GONZALEZ ALVAREZ MARIA CARMEN GONZALEZ ALVAREZ ANGELA GUADALUPE	52024A02400085	24	85	4.092	T-24	15	1.163	2.670	-	-	Arbolado, Matorral	-
107	GONZALEZ FERNANDEZ CONCEPCION MUÑIZ GONZALEZ MARIA DE LOS ANGELES (HEREDEROS)	52024A02400086	24	86	415	-	-	351	90	-	-	Eucaliptus	-
108	MERINO BALBIN JAIME MERINO BALBIN MARIA DEL MAR	52024A02400097	24	97	76	-	-	107	-	T-25	324	Eucaliptus	-
109	CONFEDERACION HIDROGRAFICA DEL CANTABRICO O A	52024A02409019	24	9.019	68	-	-	-	-	-	-	Hidrografía natural (río,laguna,arroyo.)	-
110	GONZALEZ FERNANDEZ CONCEPCION MUÑIZ GONZALEZ MARIA DE LOS ANGELES (HEREDEROS)	52024A02400098	24	98	1.029	-	-	261	-	T-25	528	Eucaliptus	-
111	GARCIA GONZALEZ MARIA CONCEPCION	52024A02400099	24	99	1.829	T-25	10	612	834	T-25	456	Eucaliptus	-
112	GONZALEZ FERNANDEZ CONCEPCION MUÑIZ GONZALEZ MARIA DE LOS ANGELES (HEREDEROS)	52024A02400102	24	102	-	-	-	-	97	-	-	Eucaliptus	-
113	DIAZ FERNANDEZ MARIA BERTA	52024A02400100	24	100	292	T-25	33	235	865	T-25	28	Pinar maderable	-
114	BERNARDO BOUDON MARIA JOSEFA CONCEPCION BOUDON GONZALEZ MARIA CARMEN BOUDON GONZALEZ CONCEPCION BOUDON GONZALEZ ANGELA MARIA BERNARDO BOUDON HIGINIO VALENTIN	52024A02400119	24	119	825	T-25	192	390	987	T-25	1.380	Pastos, Pinar maderable, Matorral	-
0-56	DESCONOCIDO	52024A02400096	24	96	-	-	-	-	-	T-25	44	Pinar maderable	-
115	FERNANDEZ RIESTRA MAXIMINO (HEREDEROS)	52024A02400101	24	101	-	-	-	-	1.103	-	-	Eucaliptus	-
116	PEREZ BUSTO MARIA DE LOS DOLORES GARCIA MUÑIZ MARINO (HEREDEROS)	52024A02400122	24	122	392	-	-	148	-	T-25	764	Pastos, Pinar maderable, Matorral	-
117	PEREZ BUSTO MARIA DE LOS DOLORES	52024A02400123	24	123	424	-	-	144	273	T-25	524	Pastos, Eucaliptus	-
118	GONZALEZ REY SERGIO	52024A02400126	24	126	449	-	-	142	531	-	-	Pinar maderable, Matorral	-
119	VILLAVERDE PENA PURA (HEREDEROS)	52024A02400127	24	127	1.472	-	-	417	2.669	-	-	Pastos, Eucaliptus	-
120	RODRIGUEZ VAZQUEZ MANUEL	52024A02400130	24	130	829	-	-	220	511	-	-	Pastos, Pinar maderable, Matorral	-
121	GARCIA GONZALEZ LUISA (HEREDEROS)	52024A02400131	24	131	1.354	-	-	301	314	-	-	Pastos, Matorral	-
122	GARCIA GONZALEZ LUISA (HEREDEROS)	52024A02400132	24	132	9	-	-	29	38	-	-	Pastos, Pinar maderable, Matorral	-
123	VALLE GARCIA JOSE	52024A02400228	24	228	372	-	-	108	-	-	-	Pinar maderable	-
124	AYUNTAMIENTO DE GIJON	52024A02409007	24	9.007	132	-	-	-	-	-	-	Vía de comunicación de dominio público	7
125	DESCONOCIDO	52024A02400133	24	133	418	-	-	122	573	-	-	Pinar maderable	-
126	DIAZ FERNANDEZ GLORIA (HEREDEROS)	52024A02400227	24	227	4	-	-	23	-	-	-	Pinar maderable, Matorral	-
127	DIAZ FERNANDEZ GLORIA (HEREDEROS)	52024A02400134	24	134	712	-	-	136	1.689	-	-	Pastos, Matorral	-
128	DESCONOCIDO	52024A02400135	24	135	883	-	-	218	1.344	-	-	Pastos, Arbolado, Matorral	253
129	MUÑIZ ARNAIZ JOSE MANUEL	52024A02400136	24	136	629	-	-	172	805	-	-	Pastos, Arbolado, Matorral	92
130	DIAZ ALVAREZ MARGARITA	52024A02400137	24	137	585	-	-	151	88	-	-	Pastos, Arbolado, Matorral	90
131	IGLESIAS ALVAREZ JOSE LUIS GONZALEZ VIEJO MARIA DE LOS ANGELES	52024A02400138	24	138	575	-	-	179	-	-	-	Matorral	80
132	GONZALEZ GONZALEZ ERUNDINA (HEREDEROS)	52024A02400139	24	139	983	-	-	357	-	-	-	Matorral	156

GOBIERNO DE ESPAÑA

DELEGACIÓN DEL GOBIERNO EN ASTURIAS

ÁREA DE INDUSTRIA Y ENERGÍA

Parcela Proyecto	Propietario	Referencia Catastral	Polígono	Parcela	Servidumbre Vuelo (m2)	Apoyos	Sup. apoyos y anillo tierra (m2)	Zona de seguridad (m2)	Ocupación Temporal (m2)	Acceso al apoyo	Servidumbre de Paso (m2)	Naturaleza del terreno	Servidumbres Existentes(m2)
133	GARCIA GONZALEZ COVADONGA	52024A02400140	24	140	387	-	-	176	296	-	-	Pastos, Eucaliptus	84
134	DIAZ GARCIA JESUS DOMINGO	52024A02400141	24	141	389	T-26	236	210	946	-	-	Arbolado, Matorral	132
135	GARCIA ALVAREZ VALENTIN (HEREDEROS)	52024A02400142	24	142	457	-	-	216	391	-	-	Arbolado, Matorral	99
136	ALVAREZ RODRIGUEZ MARIA LUZ	52024A02400143	24	143	435	-	-	180	89	-	-	Pinar maderable	82
137	RODRIGUEZ CADRECHA JORGE	52024A02400144	24	144	341	-	-	130	28	-	-	Pinar maderable, Matorral	62
138	GARCIA GONZALEZ MARIA LUISA	52024A02400146	24	146	521	-	-	183	-	-	-	Eucaliptus, Matorral	90
139	GARCIA LOPEZ AMELIA (HEREDEROS)	52024A02400147	24	147	472	-	-	162	12	-	-	Pinar maderable, Matorral	77
140	GARCIA ALVAREZ VALENTIN (HEREDEROS)	52024A02400148	24	148	813	-	-	263	233	-	-	Pinar maderable, Matorral	217
141	DIAZ FERNANDEZ JUAN GARCIA GONZALEZ JOSEFINA	52024A02400149	24	149	562	-	-	182	821	-	-	Matorral, Arbolado, Frutales secano, Improductivo	84
142	GONZALEZ BUSTO AIDA (HEREDEROS)	52024A02400150	24	150	521	-	-	165	463	T-27	164	Arbolado, Matorral	82
143	GARCIA SALINAS VALENTIN	52024A02400154	24	154	442	-	-	147	714	T-27	164	Pinar maderable	241
144	DIAZ ALVAREZ ADOLFO	52024A02400155	24	155	476	-	-	158	764	T-27	158	Labor o labradío secano, Arbolado, Matorral	-
145	DIAZ ALVAREZ ADOLFO	52024A02400158	24	158	385	-	-	134	776	T-27	124	Labor o labradío secano, Arbolado, Matorral	-
146	DIAZ ALVAREZ ADOLFO	52024A02400159	24	159	457	-	-	168	1.479	T-27	158	Arbolado, Matorral, Monte bajo	-
147	MERINO BALBIN MARIA DEL MAR MERINO BALBIN JAIME	52024A02400160	24	160	330	-	-	137	967	T-27	118	Eucaliptus	-
148	MERINO BALBIN MARIA DEL MAR MERINO BALBIN JAIME	52024A02400162	24	162	3.568	T-27, T-28	330	1.901	8.784	T-27, T-28	757	Eucaliptus	-
149	MERINO BALBIN MARIA DEL MAR MERINO BALBIN JAIME	52024A02410163	24	10.163	-	-	-	-	280	-	-	Eucaliptus	-
150	MERINO BALBIN MARIA DEL MAR MERINO BALBIN JAIME	52024A02400163	24	163	-	-	-	-	1.200	-	-	Eucaliptus, Improductivo	-
151	MERINO BALBIN MARIA DEL MAR MERINO BALBIN JAIME	52024A02400161	24	161	1.016	-	-	255	2.505	-	-	Eucaliptus	-

T.M. Corvera de Asturias (Asturias) Tramo Aéreo

Parcela Proyecto	Propietario	Referencia Catastral	Polígono	Parcela	Servidumbre Vuelo (m2)	Apoyos	Sup. apoyos y anillo tierra (m2)	Zona de seguridad (m2)	Ocupación Temporal (m2)	Acceso al apoyo	Acceso al apoyo	Servidumbre de Paso (m2)	Naturaleza del terreno	Servidumbres Existentes(m2)
1	GARCIA GONZALEZ MARIA JOSEFA (HEREDEROS)	33020A02700023	27	23	3.388	-	-	642	4.030	-	-	-	Eucaliptus	-
2	GONZALEZ MENENDEZ JOSE MARIA (HEREDEROS)	33020A02700022	27	22	4.209	-	-	104	1.780	-	-	-	Arbolado, Prados o praderas	-
3	GONZALEZ ALVAREZ JOSE MANUEL	33020A02700021	27	21	3.779	-	-	894	4.690	-	-	-	Eucaliptus	-
4	GONZALEZ SILVERIO	33020A02711020	27	11.020	1.994	T-12	236	845	4.030	-	T-12	161	Eucaliptus	-
4-1	DESCONOCIDO	33020A027P0001	-	-	-	-	-	-	-	-	T-12, T-13	96	Improductivo	-
4-2	GONZALEZ-POSADA GONZALEZ MANUEL (HEREDEROS)	33020A02700019	27	19	-	-	-	-	-	-	T-12	92	Pastos	-
4-3	DESCONOCIDO	33020A027P0002	-	-	-	-	-	-	-		T-12	446	Improductivo	-
4-4	DESCONOCIDO	33020A027P0004	-	-	-	-	-	-	-		T-12	674	Improductivo	-
4-5	CONTRATAS MOTA SA	33020A02715017	27	15.017	-	-	-	-	-		T-12	702	Eucaliptus	-
4-6	DESCONOCIDO	33020A027P0006	-	-	-	-	-	-	-		T-12	48	Improductivo	-
4-7	CONTRATAS MOTA SA	33020A02712017	27	12.017	-	-	-	-	-		T-12	8	Eucaliptus	-
4-8	DESCONOCIDO	33020A027P0007	-	-	-	-	-	-	-		T-12	105	Improductivo	-
5	LEON RODRIGUEZ MARIA GUMERSINDA	33020A02713020	27	13.020	2.225	-	-	908	4.233		T-12	238	Eucaliptus	-
6	CONTRATAS MOTA SA	33020A02713017	27	13.017	-	-	-	-	20		T-12	584	Eucaliptus	-
7	CONTRATAS MOTA SA	33020A02714017	27	14.017	39	-	-	92	1.406		T-12	354	Eucaliptus	-
8	DESCONOCIDO	33020A027P0005	-	-	66	-	-	-	-		T-12	28	Improductivo	-
9	DESCONOCIDO	33020A02714020	27	14.020	1.381	-	-	359	2.095		T-12	112	Eucaliptus	-
10	LEON RODRIGUEZ MARIA GUMERSINDA	33020A02700030	27	30	1.093	-	-	300	1.558		-	-	Eucaliptus	-
11	DESCONOCIDO	33020A02715020	27	15.020	2.519	T-13	153	938	4.947		T-12, T-13	693	Pastos, Eucaliptus	-
12	DESCONOCIDO	33020A027P0003	-	-	49	-	-	-	-		-	-	Improductivo	-
13	GONZALEZ SANCHEZ LUIS (HEREDEROS)	33020A02712016	27	12.016	681	-	-	356	1.648		T-12	878	Eucaliptus	-
14	PRINCIPADO DE ASTURIAS	33020A02309006	23	9.006	107	-	-	-	-		-	-	Vía de comunicación de dominio público	-
15	GONZALEZ SANCHEZ LUIS (HEREDEROS)	33020A02300289	23	289	588	T-14	47	217	1.173		T-12, T-14, T-15	108	Pinar maderable, Prados o praderas	-
16	GONZALEZ-POSADA GONZALEZ JOSE MANUEL GONZALEZ-POSADA GONZALEZ FRANCISCO JUSTO LUCIO (HEREDEROS DE	33020A02300287	23	287	12.080	T-14, T-15	281	4.125	19.281		T-14, T-15	2.101	Arbolado, Matorral	-
17	GONZALEZ FINCA JOSE MANUEL PEREZ BARRIOS MARIA ANGELES	33020A02300240	23	240	-	-	-	-	1.071		-	-	Eucalyptus, Prado	-
18	MENENDEZ BERNARDO ISIS MENENDEZ BERNARDO SERGIO	33020A02300267	23	267	1.263	-	-	422	1.867		-	-	Labor o labradío secano, Arbolado	-

CASA gourmet

Alemany 1879

En colaboración con: La Nueva España

CALENDARIO DE ADVIENTO CON COMPROMISO SOCIAL

24 días de ilusión, un regalo con corazón

79* € CALENDARIO ADVIENTO 24 SORPRESAS



*Les despeses d'enviament per als no socis del Club són de 5,95 € per a les Illes Balears per tota la península espanyola i 10,95 € per a les Illes Balears

Miel, turrones, frutos secos y bombones para descubrir del 1 al 24 de diciembre.

Un calendario que une tradición y compromiso social.

Con la colaboración de las Hermanas Clarisas de Balaguer y centros especiales de empleo de Lleida.

Regala ilusión. Descúbrelo en Casa Gourmet.

App Store Google Play Tu compra gourmet ahora más fácil en nuestra app. ¡Descárgala!

casagourmet.es 985 279 730 @casagourmet.es

CAMINO DE LAS URNAS



Ángela Pumariega (PP)

Gijón, 1984. Economista y campeona olímpica de vela en Londres 2012. Entró en el Ayuntamiento de Gijón en 2019 y desde 2023 es vicealcaldesa y responsable municipal de Economía, Empleo, Turismo e Innovación. Se estrena como número uno del PP asturiano al Congreso.

Adriana Lastra (PSOE)

Oviedo, 1979. Riosellana, fue diputada en la Junta General entre 2007 y 2015 y, ya en Madrid, portavoz socialista en el Congreso y vicesecretaria general del PSOE. Dejó en octubre la Delegación del Gobierno en Asturias. El 29-N encabeza por sexta vez la lista socialista al Congreso por el Principado.

Juan Ponte (Frente Amplio)

Oviedo, 1983. Profesor de Filosofía y militante de Izquierda Unida. Fue concejal de Cultura en Mieres entre 2015 y 2023 y director general de Agenda 2030 del Principado, cargo que dejó al incorporarse a la candidatura. Encabeza la coalición de Frente Amplio (IU, Movimiento Sumar, Izquierda Asturiana y Somos Asturies).

José María Figaredo (Vox)

Gijón, 1988. Abogado y economista, especializado en litigios y arbitraje. Diputado por Asturias desde 2019, presidió Vox en el Principado y es portavoz nacional del partido en Desregulación, Energía y Economía. Repite como cabeza de lista al Congreso.

Asturias espera «levantar la barrera» de sus demandas en un reñido 29N

Un total de 979.079 electores, de los que 143.728 residen en el extranjero, repartirán siete disputados escaños al Congreso y elegirán a cuatro senadores

La muerte en Gijón de una mujer de 30 años a manos de su expareja marca el inicio de la campaña, con condenas de todos los partidos, aunque con matices

VICENTE MONTES
Oviedo

La campaña electoral de un 29-N que se anuncia de infarto arranca en Asturias con la condena política del asesinato de una mujer de 30 años en Gijón. La Policía Nacional detuvo a su expareja como presunto autor e investiga el caso como posible violencia machista. El crimen marcó el comienzo de una carrera hacia las urnas que tendrá el 25-N, Día Internacional de la Eliminación de la Violencia contra las Mujeres, en plena recta final. La campaña oficial empezó la pasada medianoche y terminará el 27 de noviembre, dos días después de esa jornada.

El PSOE suspendió el acto que tenía previsto en Langreo. El PP y Frente Ampliu sustituyeron los suyos por un minuto de silencio. Vox condenó el asesinato y mantuvo la pegada de carteles en Oviedo, atribuyendo el crimen a lo que llamó «violencia importada», y arremetió contra la política migratoria del Gobierno. La «remigración» figura entre los ejes de la campaña nacional de Vox.

EL PEAJE DEL HUERNA. Entre los asuntos que Asturias lleva bajo el brazo a estas elecciones generales, uno de los más reconocibles está en la autopista que une el Principado con la Meseta. El peaje del Huerna se ha convertido en la reivindicación más transversal de la campaña asturiana. Todos los grupos de la Junta han votado a favor de suprimirlo. Por eso LA NUEVA ESPAÑA ha elegido ese peaje como símbolo de lo que la comunidad aguarda de estos comicios. Asturias quiere levantar la barrera del Huerna y las demás trabas, las otras barreras, que le impiden competir en igualdad de condiciones.

La concesión del Huerna tiene escrita una fecha, 2050. La fijó en el año 2000 el Gobierno de José María Aznar (PP) al prorrogarla. Pero la Unión Europea considera irregular esa prórroga, lo que ha reabierto el debate sobre su legalidad. En abril, el Consejo de Ministros de Pedro Sánchez (PSOE) inadmitió la petición asturiana de revisar de oficio aquella decisión. El Principado recurrió al Supremo y los servicios jurídicos de la Comisión Europea han comunicado que prevén llevar el expediente al Tribunal de Justicia de la UE. El Principado ha pedido al Ministerio de Transportes que suspenda el cobro o bonifique el cien por cien del peaje.

EL MUSEL Y LAS AUTOVÍAS. Las infraestructuras siguen siendo una reclamación recurrente de Astu-

rias, con tres prioridades. La primera es resolver los accesos a El Musel y la Zalia. Las otras dos son culminar la autovía del Suroccidente y ejecutar el enlace de Robledo para conectar la A-66 con la AS-II y repartir mejor el tráfico del área central. Las tres tienen nombre, trazado y una administración a la que pedirle calendario.

En Gijón, Transportes renunció en 2024 al vial soterrado de Jove y planteó una alternativa en superficie que encontró rechazo local. El Principado propone ahora una solución que integre El Musel, Veriña, Aboño y la Zalia. La incorporación del corredor de Aboño a la red de itinerarios de mercancías peligrosas permite apartar ese tráfico de la avenida Príncipe de Asturias. Sigue pendiente una salida para el conjunto del tráfico pesado.

EL ANCHO EUROPEO Y LAS CERCANÍAS. La variante de Pajares fue una de las materias recurrentes en los programas electorales de las últimas generales. Con la infraestructura ya en servicio, la disputa se ha desplazado al ancho europeo. La Junta pidió en septiembre, también por unanimidad, que el Estado rectifique y garantice su implantación en el eje León-Oviedo-Gijón. En el ferrocarril que se toma todos los días, Cercanías sigue necesitando trenes de ancho métrico y un servicio fiable. Es precisamente la calidad del servicio ferroviario una de las principales demandas comunes de todos los partidos.

LA RED ELÉCTRICA Y EL COSTE DE LA ENERGÍA. La industria asturiana consume cerca de dos tercios de la electricidad de la región, según el Ministerio para la Transición Ecológica. Su propuesta de planificación hasta 2030 prevé atender 2,6 gigavatios adicionales de demanda desde la red de transporte y reforzar el anillo central. Uno de los proyectos en tramitación es la línea entre las subestaciones de Cardoso y Reboria. La capacidad prevista en la planificación dependerá de las autorizaciones y de la ejecución de las obras. La siderurgia y las demás industrias electrointensivas reclaman un suministro a precios competitivos. Las compensaciones por el coste indirecto del dióxido de carbono inciden en los gastos de producción durante la adaptación de las plantas a las exigencias de reducción de emisiones. De las inversiones que decidan las empresas depende también la actividad de sus auxiliares.

LA TRANSICIÓN EN LAS COMARCAS MINERAS. En las cuencas mineras y el Suroccidente, las políticas de transición justa tratan de generar actividad tras los cierres. La recuperación de suelo, la formación y la puesta en marcha de proyectos empresariales se prolongan durante años. El alcance de las ayudas dependerá del empleo que se mantenga una vez concluida la financiación pública a través, en gran medida, de los fondos europeos de recuperación. Asturias ha sido una de las comunidades que más ha sufrido el impacto de la transición energética, en territorios que ya padecieron la reconversión minera.

LA FINANCIACIÓN DE LOS SERVICIOS PÚBLICOS. Asturias pide que el sistema de financiación autonómica tenga en cuenta el envejecimiento, la dispersión y el coste efectivo de prestar los servicios públicos. El acuerdo que la Junta alcanzó en 2020 fija la posición desde la que negocia el Principado, que rechazó en septiembre la propuesta del ministerio de Hacienda. El modelo que impulsó la exministra María Jesús Montero y que solo obtuvo el respaldo de Cataluña y Canarias ha quedado aparcado a la espera de un próximo Ejecutivo. Asturias deberá reclamar cuando vuelva a abrirse este melón, que no solo importe la financiación por habitante ajustado, sino también cómo evolucionará el reparto cuando cambien la población, la recaudación y las necesidades de atención.

EL RELEVO EN LA SANIDAD Y LOS CUIDADOS. Un médico que empiece el próximo año la residencia de Medicina de Familia en Cangas del Narcea será especialista en 2031. El Ministerio de Sanidad ha convocado cuatro plazas en esa área y otras cuatro en la de Navia. Las jubilaciones que lleguen antes obligarán al Sespa a contar con médicos de promociones anteriores y a atraer a especialistas a los destinos de difícil cobertura. El Ministerio puede ampliar la oferta de formación en las próximas convocatorias. Los contratos y los incentivos para que esos médicos se queden en el Occidente, eso sí, los decide el Principado.

El plazo de la dependencia en Asturias permanece de media en 356 días, casi el doble del plazo legal. El Gobierno central calculó que la subida de su aportación por persona dependiente, en vigor desde julio, supondrá unos 79 millones adicionales para Asturias entre 2026 y 2027. Al próximo Ejecutivo le tocará sostener esa financiación.

UN ALQUILER ASEQUIBLE. Asturias ganó 3.051 habitantes entre el 1 de julio y el 1 de octubre. Todo el crecimiento procedió de la población nacida fuera de España. La llegada de nuevos vecinos impulsa la economía, pero aumenta la demanda de pisos. Oviedo y Ribadesella son los dos casos más avanzados de la nueva tanda de zonas tensionadas que prepara el Principado. La declaración es autonómica y sus efectos sobre los contratos de alquiler dependen de la ley estatal. El Gobierno que salga de las urnas tendrá también que ejecutar su parte del plan de vivienda hasta 2030.

LAS AYUDAS DE LA PAC Y EL CUPO DE LA XARDA. Asturias autorizó 89,85 millones para la convocatoria de la PAC de 2026-2027, casi 70 de ellos en pagos directos. En la negociación europea para 2028-2034, el Principado pide que España defienda ayudas para quienes mantienen la actividad y que el reparto atienda a las condiciones de las explotaciones atlánticas y de montaña. En la mar, la costera de la xarda dejó este año una medida de lo que está en juego. Tras la revisión de abril, el cupo de los barcos asturianos que faenan con artes distintas del arrastre y el cerco quedó en 687 toneladas. La Unión Europea fija los límites de captura y el Ministerio aplica el reparto entre flotas. El Principado pide que pesen el empleo y el arraigo de la bajura. En paralelo se negocia el presupuesto europeo desde 2028, del que dependerán las ayudas a la renovación de la flota.

UN ELECTOR DE CADA SIETE VIVE EN EL EXTRANJERO. Asturias elige siete diputados y cuatro senadores de elección directa. Según el censo del Instituto Nacional de Estadística, la circunscripción suma 979.079 electores, de los que 835.351 residen en España y 143.728 en el extranjero. Son 20.077 inscritos más que en las generales de julio de 2023. El censo exterior ha crecido en 20.373 personas, mientras que el de residentes en España ha bajado en 296. El peso del voto exterior cobra relieve con la disputa judicial en torno a la «ley de nietos». El Supremo mantiene para el 29-N la suspensión cautelar del voto de quienes obtuvieron la nacionalidad por esa vía y ha rechazado extenderla a sus hijos.

LA DISPUTA ES EL SÉPTIMO ESCAÑO. En 2023, el último de los siete escaños asturianos fue el tercero del PP. Los populares obtuvieron 212.816 votos, 7.767 más que el PSOE. El PSOE obtuvo dos diputados. Vox y Sumar, uno cada uno. Ángela Pumariega defiende ese tercer escaño para el PP y Adriana Lastra aspira a recuperarlo para el PSOE. José María Figaredo busca un segundo diputado para Vox. Juan Ponte encabeza el Frente Ampliu, que aspira a conservar el escaño que logró Sumar, con Podemos esta vez en una lista propia que lidera Manuel Pravia.

Y LA BATALLA ES EL SENADO. La principal novedad en el Senado es el pacto del PSOE, IU y Movimiento Sumar, que concurren bajo la marca Senado de Progreso con el objetivo de aglutinar el voto. El PP y Vox también han acordado concentrar papeletas, para evitar perder escaños en los restos, por lo que en Asturias los populares concurren con dos nombres y Vox solo con uno, en papeletas separadas.

LAS BARRERAS DE ASTURIAS. La barrera del Huerna es la más visible. Las otras las padecen empresarios, jóvenes, emprendedores o vecinos de las alas. El 29-N se sabrá quién ocupa los siete escaños asturianos. Tendrán ocasión de reclamar al próximo Gobierno qué barreras de Asturias se compromete a levantar, con qué dinero y en qué plazo. ■

Radiografía del censo asturiano

El aumento de electores entre 2023 y el 29N procede del exterior mientras el censo residente en Asturias cae ligeramente.

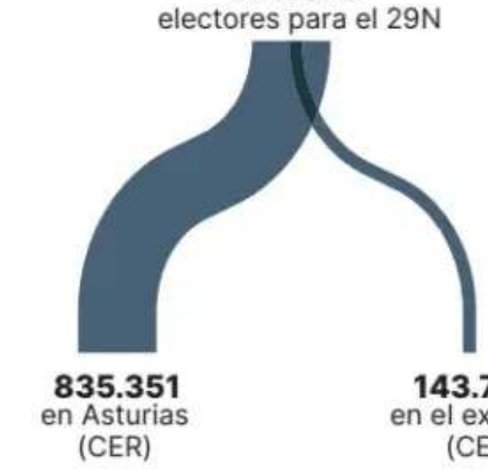

Comparativa del censo

Todo el crecimiento neto del censo procede del exterior



Los grandes bastiones del CERA asturiano

Argentina, México y Cuba suman 80.084 electores: el 55,7% del CERA asturiano

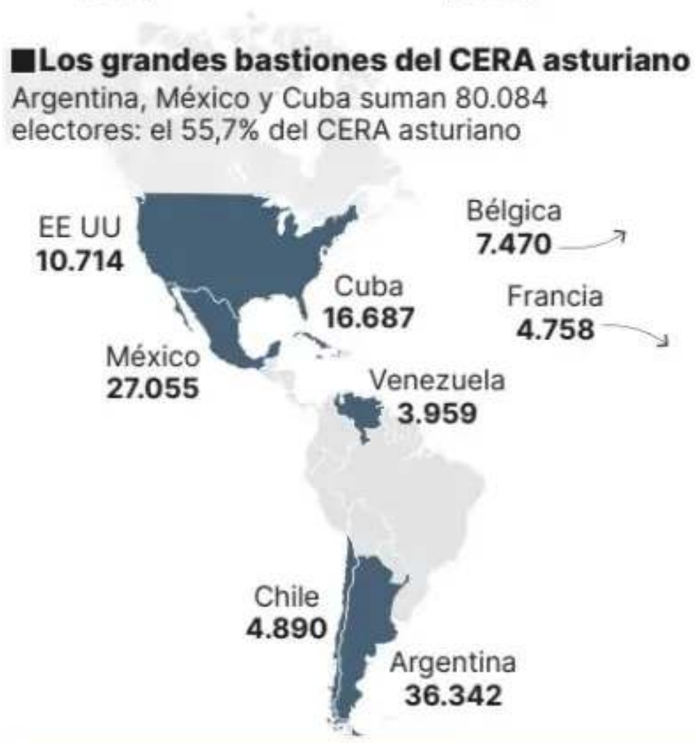

¿Dónde está el voto exterior?

Casi el 80% del voto asturiano en el exterior está en América

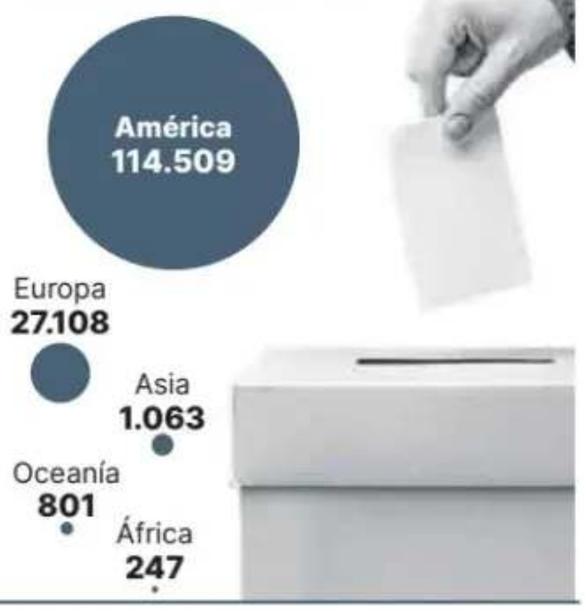

CAMINO DE LAS URNAS

El PP asturiano ve «imprescindible» prevenir la violencia contra las mujeres

El partido suspende el arranque de campaña y guarda un minuto de silencio por la joven asesinada en Gijón

PP



Mario Arias, Ángela Pumariega, Álvaro Queipo y Alfredo Canteli.

ALICIA GARCÍA-OVIES
Oviedo

El inicio de la campaña del Partido Popular en Asturias estuvo marcada por el asesinato de una mujer en Gijón a manos de su expareja. La pegada virtual de carteles se sustituyó por un minuto de silencio que culminó con un emotivo aplauso y las únicas palabras que se dijeron corrieron a cargo del presidente del partido, Álvaro Queipo. «Hemos hablado con los partidos políticos y hemos llegado al acuerdo de que en estas circunstancias no tiene sentido empezar la campaña con ningún tipo de sentimiento de alegría. Por tanto, os agradezco a todos la presencia, os agradezco de corazón que hayáis venido a participar de este primer acto de apertura de campaña, pero si os parece bien y creo que es conveniente, así lo hemos hablado tanto el alcalde como Ángela, Mario y yo, vamos a suspender el acto», dijo. El líder popular estuvo acompañado en el escenario por el regidor de Oviedo, Alfredo Canteli, y por Ángela Pumariega y Mario Canteli, primera y segundo en la lista al Congreso de los Diputados.

En la Plaza de los Ferroviarios, en Oviedo, escenario elegido por los populares para el arranque de la campaña de este año, se habían congregado numerosas personas, que no dudaron en sumarse al minuto de silencio. A pesar de que el acto quedó reducido a la mínimo, ni Queipo ni los candidatos dudaron en hacerse fotos con todo aquel que se las pidió.

Posteriormente, Queipo quiso dejar patente a través de sus redes sociales su «profunda tristeza y consternación» ante el «terrible» suceso y trasladó su «más sincero pésame» y todo su «cariño a sus seres queridos en estos momentos tan duros». «No podemos acostumbrarnos a estas noticias. Es imprescindible seguir trabajando para prevenir la violencia contra las mujeres, reforzar la protección de las víctimas y garantizar que cuentan con todos los recursos y el apoyo necesario», dijo. También suspendieron la tradicional pegada de carteles que se realiza la medianoche del inicio de campaña.

Por otro lado, el partido presentó una denuncia en la Junta Electoral de zona de Avilés por la colocación y exhibición anticipada de pancartas de propaganda electoral en la sede del PSOE local, en las que dicen «se incluye una petición expresa de voto ».■

Frente Amplio advierte que negar las agresiones machistas «mata»

Los candidatos Juan Ponte y Antonio Luengo animan a «luchar cada día» por los «derechos de las mujeres en igualdad de condiciones»

A. G.-O.
Oviedo



Integrantes de Frente Amplio en Asturias.

Tenía que ser un acto simbólico para arrancar la campaña electoral, pero acabó convirtiéndose en una concentración de condena por el asesinato de una joven a manos de su expareja en Gijón. «El negacionismo mata», advirtieron los candidatos de Frente Amplio en Asturias al Congreso y al Senado, Juan Ponte y Antona Luengo. El partido había citado a sus integrantes en Pola de Siero, entre ellos Ovidio Zapico, Xabel Vegas, Covadonga Tomé y Faustino Zapico.

«Lo primero que queremos anunciar es que cancelamos el arranque de la campaña: la prioridad es la vida de las mujeres y luchar contra esta lacra, que es la de las violencias machistas», dijo Ponte, quien incidió en la necesidad de «luchar cada día y desde todos los ámbitos» contra el negacionismo. A partir de aquí, añadió, «en cuanto toque, seguiremos peleando por los derechos de las mujeres en igualdad de condiciones».

«No solamente el machismo, la violencia y el terrorismo machista nos mata, sino que el negacionismo de otros también nos mata», remarcó, por su parte, Antona Luengo. Asimismo, manifestó que en este momento impera «un sentimiento de rabia, de infinita tristeza, de absoluta condena».

El número tres al Congreso, Enrique López, cargó contra las formaciones políticas que niegan «la evidencia de la violencia machista».■

Vox relaciona el crimen de Gijón con la inmigración irregular

Figaredo va a las urnas con «muy buenas expectativas» si Sánchez no hace «trampas»

MARIOLA RIERA
Oviedo

José María Figaredo arrancó ayer con casi un cuarto de hora de retraso su primer acto electoral en Asturias como candidato al Congreso por Vox porque le costó llegar al punto de encuentro. No dijo «no» a ninguno de los muchos vecinos que quisieron fotografiarse con él y le dieron ánimos, ni tampoco evitó dejar en bares y terrazas los folletos con las propuestas de su formación.

Así las cosas no es raro que diga afrontar con «muy buenas expectativas» de resultados la cita electoral del 29N, aunque matizó que así será siempre y cuando el Ejecutivo de Pedro Sánchez no haga «trampas electorales. Tenemos confianza, sin duda; confiamos, ni hablar».

Vox fue el único partido que mantuvo su agenda electoral, suspendida por el resto de formaciones por el crimen de Gijón: un hombre de origen marroquí mató a su expareja. Figaredo defendió que continuar es una forma de defender los derechos de los ciudadanos. «Los españoles van a seguir trabajando. Los autónomos tienen que seguir facturando. Los políticos no vamos a cruzarnos de brazos», argumentó. A su juicio, la respuesta debe ser seguir denunciando la actuación del Gobierno y señalar los problemas que afronta la población.

Figaredo condenó el asesinato, que vinculó con la inmigración irregular y cargó contra la política migratoria del Gobierno. Habló de «violencia importada que se multiplica en España» y acusó al Ejecutivo de no proteger a las mujeres al recordar los fallos en los dis-

La FSA reclama más recursos en la lucha contra el machismo

La violencia de género es «el mayor problema estructural del país», dice Adriana Lastra

ALICIA GARCÍA-OVIES
Oviedo

La Federación Socialista Asturiana (FSA) fue la primera formación política en suspender ayer su inicio de campaña tras conocer el crimen de Gijón. El partido condenó «con firmeza» el asesinato de la joven a manos de su expareja y trasladó su «pesar» a familiares y amigos. «Todo mi cariño y mi apoyo en un momento tan difícil. Soy consciente de que en momentos así, las palabras no son un consuelo, pero quiero que sepan que estamos a su lado», dijo la cabeza de lista al Congreso de los diputados y vicesecretaria general de Acción Política e Institucional, Adriana Lastra.

La candidata recordó que, con la víctima de ayer, son ya cuatro las mujeres asesinadas por violencia de género en Asturias en los últimos dos años y manifestó que la realidad ha vuelto a poner de manifiesto, «por desgracia», aquello que están «sufriendo muchas mujeres» y que, dijo, todavía hay gente que niega. Por ello, defendió la necesidad de «redoblar esfuerzos, aumentar los medios y los recursos en la lucha para poder acabar con el mayor problema estructural que tenemos como país».

Para Adriana Lastra «no cabe el negacionismo». «Solo podemos actuar y poner en marcha todos los mecanismos posibles para proteger a las víctimas y erradicar la violencia de género», insistió la socialista.



Adriana Lastra, en el centro, con Roberto García Morís, segundo candidato al Congreso, a su izquierda.

En este sentido, la candidata al Congreso defendió la ley Integral contra la Violencia de Género y la necesidad de reforzar la prevención, la atención y la protección. E insistió en que «lo que necesitan las mujeres que sufren violencia de género es saber que desde las instituciones estamos haciendo todo lo posible para protegerlas y ayudarlas y que vamos a seguir trabajando para que cada mujer encuentre ayuda cuando la necesite y pueda contar con ella durante todo el tiempo que haga falta».

Por su parte, el presidente del Principado y secretario general de la FSA, Adrián Barbón, calificó el crimen de «terrible» y se lamentó de «otra vida destruida por la violencia machista». Afirmó que «este asesinato nos recuerda que la lucha contra el machismo debe ser implacable y constante. No descansaremos hasta conseguirlo».

Lastra se había reunido por la mañana con entidades y organizaciones de tercer sector para hablar de sus compromisos. ■

Vox



Javier Jové, Carolina López, Sara Álvarez Rouco y José María Figaredo, en La Florida, ayer por la tarde.

positivos de control y seguridad. Recordó que la víctima tenía una orden de alejamiento que no se había hecho respetar. «Hay una inseguridad tremenda. Una política de inmigración masiva e irregular, que el Gobierno lleva a los barrios. En los últimos cinco años ha habido entrada masiva en España, prácticamente 6 millones de personas sin saber quiénes son».

En clave asturiana, Figaredo acusó al Gobierno de Adrián Barbón de abandonar a los trabajadores y al campo. También arremetió contra el consejero de Vivienda por negarse, según denunció, a responder a las preguntas de la oposición, y reprochó al presidente autonómico que lo consienta.

A su lado estuvo la número dos al congreso y portavoz en la Junta, Carolina López, el número tres Javier Jové, así como la candidata al Senado, Sara Álvarez Rouco. Todos posaron con los carteles de la campaña, con protagonismo absoluto de Santiago Abascal, quien estará en Gijón el próximo día 19 en un encuentro con los medios. «Contestará a todo lo que le preguntéis», destacó satisfecha López, quien aprovechó para quejarse de las limitaciones impuestas a Vox para pegar carteles en Oviedo. «Solo una calle», lamentó. ■



CAMINO DE LAS URNAS

Julio Muñoz / Efe



Pedro Sánchez, ayer, en el arranque de la campaña socialista en Sevilla.

Toni Albir / Efe



Alberto Núñez Feijóo, en el mitin de inicio de campaña en Badalona.

Empieza la campaña más polarizada, entre «involución» y «reconstrucción»

Los principales candidatos salen de la capital para dar inicio a la carrera electoral y ponen el foco en alentar la máxima movilización en las circunscripciones donde están en juego los últimos escaños

IVÁN GIL
Madrid

La campaña oficial de las elecciones generales del próximo 29 de noviembre arrancó la noche de ayer en medio de una creciente polarización espoleada por la política de bloques e intensificada tras el accidente de Urda (Toledo). Con la vivienda en el centro, en plena resaca por la huelga general y el encendido debate sobre los decretos en la Diputación Permanente, la mayoría de los principales candidatos salieron de Madrid para movilizar el voto en sus actos de arranque de campaña, en una estrategia donde se escruta al milímetro el mapa de las circunscripciones para maximizar los apoyos.

Pedro Sánchez eligió Sevilla, mirando al medio millón de votos perdidos por el PSOE en las andaluzas respecto a las últimas generales de 2023, cuando los socialistas se impusieron frente al PP. Andalucía, junto a Cataluña, Comunidad Valenciana y Madrid, son algunas de las principales bolsas de escaños donde el jefe del Ejecutivo trata de activar a los suyos con el reto de una participación histórica el 29N, que en Ferraz vinculan a la posibilidad de voltear las encuestas.

El lema «La fuerza de la gente» se complementará, pasada la medianoche que marca el inicio oficial de la campaña, con el de «Vota con fuerza». El reto que repiten en la dirección socialista es el de alentar «la máxima movilización», especialmente mirando al voto femenino, al que apeló Begoña Gómez interviniendo ayer en el mitin de los socialistas para reivindicar que ha terminado el tiempo de ser «señoras de». «Este no es un país de odio», contrapuso Sánchez frente a la alternativa que situó en la «involución» y defendiendo los avances en derechos sociales de su Ejecutivo. «Frente a los que están todo el rato con recortar, recortar y recortar», enfatizó, «nosotros votar, votar y votar para gobernar cuatro años más».

Alberto Núñez Feijóo viajó al bastión de los populares de Badalona para mitinear junto al alcalde Xavier García Albiol en una clara estrategia por recuperar peso electoral en Cataluña. Se busca desde Génova una campaña focalizada y quirúrgica en los territorios que sus tracking de opinión internos señalan como más relevantes o decisivos para disputar los últimos escaños en juego. Con el mantra de la «gestión» y el lema del «cambio necesario».

Rodeado tanto de banderas españolas como catalanas, el candidato de los populares explicó su decisión de arrancar la campaña en Cataluña «por convicción», pero también para que sea «decisiva en el cambio de España». «No quiero una Cataluña ajena al cambio, sino protagonista de la reconstrucción de España», subrayó.

El candidato de Vox, Santiago Abascal, estuvo en Huesca tras visitar por la mañana Logroño. Una campaña en la que el candidato de la ultraderecha busca recorrerse medianas y pequeñas circunscripciones, donde tienen escaños a tiro de piedra y que en conjunto pueden marcar la diferencia. Sus mensajes se centraron en vivienda, pero también en inmigración y, sobre todo, en atacar a Sánchez. Para ello, puso en duda que en España haya una democracia plena. «En España no hay un Gobierno, hay una mafia criminal, corrupta y traidora», acusó.

Izquierdas y voto útil

La candidata de Frente Amplio, Ada Colau, recaló en el madrileño barrio de Vallecas. Lo hizo sin poder revelar todavía su cartel electoral hasta medianoche, pues pidede el voto directamente –«Un voto como una casa»–, centrando así su mensaje en la vivienda para intentar capitalizar las movilizaciones sociales. «Más humildad con los trabajadores y más valentía frente a los rentistas», reclamó en un mensaje de aviso al PSOE, tratando de frenar el voto útil hacia los socialistas.

Con una hora de diferencia, Podemos presentó también su campaña en Madrid bajo el lema «Paz, casa y trabajo». Sin sus siglas y apostándolo todo a la imagen de su candidata, la exministra Irene Montero. El lugar elegido, en el barrio de Lavapiés, un espacio que habitualmente venía utilizando Sumar para sus actos y presentaciones.

Si la tragedia ferroviaria trastocó las planificaciones de campaña y favoreció la polarización, los relatos contrapuestos sobre la crisis de la vivienda se suman a otros terrenos de confrontación política como la inmigración y, en definitiva, las estrategias de rechazo y deshumanización del adversario. Desde la izquierda se agita el miedo a una alternativa de «involución» y recortes de derechos, mientras que la derecha sube el tono contra la continuidad de Sánchez, con acusaciones de autoritarismo o de representar «un peligro para la democracia». ■

El CIS no da mayoría absoluta a ningún bloque

JOSE RICO

El Centro de Investigaciones Sociológicas (CIS) pronosticó ayer que el PSOE ganará las elecciones generales del 29 de noviembre, aunque el bloque formado por PP y Vox se quedaría más cerca de la mayoría absoluta. Pero no la tendría. La encuesta deja a los dos bloques por debajo de los 176 escaños de la mayoría absoluta: la suma de PSOE y Frente Amplio oscilaría entre 141 y 154 diputados y la suma de PP y Vox se situaría entre 155 y 171 diputados. Eso significa que tanto Pedro Sánchez como Alberto Núñez Feijóo necesitarían al menos un tercer socio para gobernar, un escenario que difiere del resto de sondeos publicados. Según el CIS, Sánchez ganaría las elecciones con el 33,3%y Feijóo se quedaría con el 25,5% de los sufragios.

Investigación penal en marcha

La jueza María Tardón imputa al exdelegado del Gobierno de Ceuta

El primer investigado en la causa comparecerá ante la magistrada el próximo día 18

ÁNGELES VÁZQUEZ
CRISTINA GALLARDO
Madrid

La jueza de la Audiencia Nacional María Tardón ha citado a declarar como imputado al exdelegado del Gobierno de Ceuta Miguel Ángel Pérez Triano para aclarar qué sabía y qué medidas adoptó ante la entrada masiva vivida en la ciudad autónoma los días 30 y 31 de julio. La magistrada tomará declaración el próximo día 18 al primer investigado que se produce en la causa con la que se pretende depurar responsabilidades penales sobre el asalto y las medidas que se podían haber adoptado para evitarlo o, al menos, minimizar sus consecuencias.

En el auto de imputación de Pérez Triano, la magistrada hace suya la petición de la Fiscalía y requiere a la Comisaría General de Información del Cuerpo Nacional de Policía que le informe «de cuantas incidencias, análisis, investigaciones o informes de inteligencia consten en relación con anomalías en las comunicaciones operativas» entre los días 28 de julio y 5 de agosto, «compatibles con actuaciones coordinadas dirigidas a perturbar la capacidad de comunicación, coordinación o respuesta de los servicios públicos españoles». También ha pedido al Centro de Operaciones de Servicio (COS) de la Guardia Civil de Ceuta las grabaciones de las llamadas que hubieran recibido durante entre las 00.01 horas del día 30 de julio y las 23.59 horas del día 31 de julio.

La titular de la plaza número 3 de la Audiencia Nacional señala en su auto que la entrada masiva que se vivió a finales de julio «no tuvo naturaleza ocasional o espontánea, sino que se trató de un proceso organizado en el que la finalidad migratoria operó solo como cobertura formal que sirvió para fomentar, impulsar y dirigir un flujo masivo de personas a la ciudad de Ceuta, sin que la finalidad de la mayoría de los inmigrantes fuera permanecer en territorio español, y que persiguió obtener un máximo impacto sobre la gestión fronteriza hasta su colapso y, logrado el primer objetivo, eliminar la capacidad de respuesta por parte de España para contener o revertir la situación».

Marcos Moreno / Europa Press



Miguel Ángel Pérez Triano, durante una rueda de prensa en septiembre.

De ahí la importancia que tiene tratar de «esclarecer y determinar a sus posibles autores directos», explica la magistrada en el sentido de identificar a «quienes pudieran integrarse en cualquiera de los niveles que articulan el desarrollo de una actuación organizada, compleja y con posibles ramificaciones internacionales». Recuerda que uno de los policías a los que ha tomado declaración afirmó que «durante los días coincidentes con los acontecimientos investigados las comunicaciones operativas utilizadas por los servicios policiales presentaban graves deficiencias de funcionamiento» y esa «circunstancia fue percibida por el testigo como algo anómalo, hasta el punto de suscitarle la sospecha de que dichas incidencias pudieran guardar relación con los sucesos que simultáneamente se estaban desarrollando en la frontera».

La imputación de Pérez Triano se produce mes y medio después de recibir las actuaciones abiertas en Ceuta, así como numerosos informes policiales y del CNI sobre la entrada masiva. Una semana antes de la dimisión de Pérez Triano lo había hecho su jefe de gabinete, Gonzalo Sanz, que aseguró haberle trasladado los avisos recibidos de los servicios de inteligencia la víspera del asalto, pese a que su superior afirmaba lo contrario. ■

E360
Segundo encuentro de
Comunidades Autónomas

03 y 04 / 12 / 2026 Hotel Thompson Madrid

Compartir un presente, construir un futuro.

INSCRÍBETE

Un proyecto impulsado por PRENSA IBÉRICA
Socios impulsores COX endesa Telefónica 125 Iberdrola VEOLIA
Con el apoyo de
GOBIERNO DE ARAGON · Principado de Asturias · NOS IMPULSA Junta de Castilla y León · Generalitat de Catalunya
Govern de les Illes Balears · illes en transformació · Consell d'Eivissa · Ibiza



TORMENTA JUDICIAL Y POLÍTICA

Efe



Fachada del Tribunal de Cuentas.

La UCO acude al Tribunal de Cuentas en busca de información sobre la contabilidad del PSOE

Los agentes han requerido documentación en el marco de la investigación sobre los reembolsos en efectivo de pagos adelantados por sus cargos

CRISTINA GALLARDO
JUAN JOSÉ FERNÁNDEZ
Madrid

Agentes de la Unidad Central Operativa (UCO) de la Guardia Civil acudieron ayer a la sede del Tribunal de Cuentas para requerir información sobre la contabilidad del PSOE, una diligencia que se enmarca en una pieza de carácter secreto abierta por el juez de la Audiencia Nacional Ismael Moreno, el mismo que inició el caso Koldo, en la que se indaga sobre la financiación del partido.

Fuentes próximas a la investigación confirman que se busca documentación sobre las donaciones efectuadas al PSOE, tras cotejar la información que ya aportó este órgano al respecto y detectar discordancias. La información se requirió en presencia de una letrada de la Administración de Justicia y en el marco de la investigación secreta que dirige la Audiencia Nacional sobre el sistema de reembolso en efectivo del PSOE de pagos adelantados por sus cargos.

Las mismas fuentes explican que la presencia del equipo de la UCO es fruto de una discrepancia. La Audiencia Nacional ya exigió al Tribunal de Cuentas, a través de la UCO, documentación acerca de la contabilidad del PSOE, pero la documentación que hizo llegar la entidad no se ajusta a todo lo pedido por el juez Ismael Moreno.

Respuesta del PSOE

En el PSOE, según fuentes de la dirección, están «tranquilos» y sin temor alguno a lo que puedan encontrar desde la confianza de que sus cuentas, aseguran, «están bien». No obstante, dirigentes del partido apuntan a la «coincidencia» de que esta pesquisa se realice la víspera del inicio oficial de la campaña electoral.

Esta investigación sobre las finanzas socialistas lleva siendo secreta desde su apertura. En ella, el magistrado solicitó al PSOE «la relación de pagos en metálico efectuados» entre 2017 y 2024 y los documentos que los soportan, una documentación que los socialistas entregaron en diciembre del año pasado. Añaden que esta información lleva meses en poder de la UCO, que analiza también la documentación que entregó el Tribunal de Cuentas.

La contabilidad del PSOE lleva casi un año siendo objeto de las pesquisas del juez Ismael Moreno, que en diciembre de 2025 abrió una pieza separada secreta con la información aportada por el PSOE relativa a los pagos en metálico que realizó entre 2017 y 2024 a cargos, trabajadores, simpatizantes y voluntarios, en el contexto del caso Koldo.

Sánchez, entre los que cobraron

En ese momento, el magistrado Moreno declaró secretos los datos aportados por el PSOE, que pidió aclaraciones al titular del Juzgado Central de Instrucción número 2 respecto a su requerimiento para insistir en la necesidad de reserva que consideraba necesario para poder aportar un material en el que aparecerá el propio presidente del Gobierno, según admitió él mismo en la comisión del caso Koldo constituida en el Senado. Pedro Sánchez admitió en ese órgano haber recibido pagos en metálico del PSOE en «pequeñas cantidades», lo que desvinculó completamente de una supuesta financiación ilegal del partido, una posibilidad que negó tajantemente. ■

La UCO «constata» que Sánchez se reunió con el exchófer del PSOE detenido, al que negó conocer

Corvillo intercambió mensajes con Aldama en los que le dice que el Presidente le admitió haberse equivocado con el cese de Ábalos

T. CALLEJA FLÓREZ / Á. VÁZQUEZ / C. GALLARDO
Madrid

Alberto Paredes / Europa Press



Cristian Corvillo, custodiado por un guardia civil.

Un informe de la Unidad Central Operativa (UCO) de la Guardia Civil destaca «un intercambio de mensajes» de Whatsapp entre Cristian Corvillo, el que fuera chófer del PSOE y que fue detenido la semana pasada en el marco de una pieza secreta del caso Koldo, y el comisionista de las mascarillas, Víctor de Aldama, que «permite constatar» que se produjo un «encuentro con Pedro Sánchez» en Córdoba, «sin la presencia de terceras personas, y que se habría prolongado durante aproximadamente 35 minutos». Se trata de una reunión celebrada en abril de 2023, casi un año antes de que la detención del «hombre para todo» del exministro José Luis Ábalos, Koldo García.

«Se ha localizado una conversación entre Corvillo y Aldama que resulta reveladora tanto del grado de vinculación de Corvillo con el PSOE, al referir mantener una interlocución directa con el secretario general del partido y presidente del Gobierno de España, Pedro Sánchez Pérez-Castejón, como de su conocimiento de los asuntos relacionados con Ábalos, sobre los que trata directamente con él», dice de manera literal el informe, al que ha tenido acceso este grupo editorial.

Los agentes concluyen de estos mensajes que Corvillo «le indicó [a Aldama] que el presidente se desplazaría hasta Córdoba al día siguiente y que mantendría una reunión privada con él, añadiendo que había sido Óscar López quien le había llamado». El ahora ministro para la Transformación Digital y para la Función Pública era entonces director de gabinete de Sánchez. Al día siguiente, prosigue el informe de la Guardia Civil, el exchófer explicó al comisionista «cómo se había desarrollado la reunión, valorándola muy positivamente al señalar que había ido 'de lujo lujo'», dicen de forma literal los mensajes.

A medida que avanza el intercambio de mensajes, señala que con el presidente del Gobierno había admitido que «con el tema del jefe se precipitó», en referencia al cese de Ábalos. Añadió: «Me ha dado a entender que lo engañaron». Pedro Sánchez volvió a incluir a Ábalos en las listas de las elecciones de julio del 23.

Los investigadores sitúan al que fue conductor del PSOE en una posición de intermediación en un momento en que la relación entre Koldo García y Ábalos con Aldama se había deteriorado y el militante socialista cordobés mantenía buena relación con los tres.

La UCO explica que el nombre de Corvillo ya había aparecido «vinculado a una contraprestación económica destinada a Ábalos. Cabe recordar que habría asesorado a Aldama sobre la forma de concretar la adquisición de la casa de La Alcaidesa», en la que el exministro y su familia pasaron un verano.

El informe, de 185 páginas, reproduce los mensajes que Corvillo se cruzó con Aldama, pero también con Koldo García. ■

La UE investiga un posible fraude en la compra de pulseras antimaltrato

La Fiscalía Europea pide a la Guardia Civil que recabe datos en la sede del Ministerio de Igualdad y en el Tribunal de Cuentas

AGENCIAS
Madrid

Agentes de la Unidad Central Operativa (UCO) de la Guardia Civil acudieron ayer a las sedes del Ministerio de Igualdad y del Tribunal de Cuentas para reclamar información, a petición de la Fiscalía Europea, sobre un posible fraude con fondos comunitarios destinados a la adquisición de pulseras telemáticas para controlar las órdenes de alejamiento en casos de violencia machista.

Fuentes de la investigación confirmaron a EFE la presencia de agentes de la UCO en el Ministerio de Igualdad, mientras que el Tribunal de Cuentas informó de que efectivos de esta unidad estuvieron en sus dependencias a petición de la Fiscalía Europea en Madrid, en relación con una solicitud de información.

La Fiscalía Europea (EPPO), por su parte, anunció la apertura de una investigación sobre un posible fraude que afecta a fondos de la Unión Europea destinados a la compra de estos dispositivos electrónicos, utilizados para garantizar el cumplimiento de las medidas cautelares y las órdenes de alejamiento impuestas en casos de violencia machista.

La polémica sobre el llamado sistema de seguimiento colea desde septiembre de 2025, cuando la Fiscalía General del Estado alertó en su memoria de absoluciones de agresores por «fallos» en los dispositivos y problemas con el prestador del servicio tras el cambio de empresa adjudicataria. Primero se cuestionó el funcionamiento; ahora la duda se centra en la compra de los dispositivos. ■

viesgo

Mejoramos la red eléctrica de tu zona

Interrumpiremos tu suministro eléctrico de forma temporal para mejorar la calidad de servicio de tu zona. Por tu seguridad, actúa siempre como si hubiera suministro.

Si terminamos los trabajos de mejora antes de lo previsto, la luz volverá más pronto.

Municipio: NAVIA
Horario de inicio: 16/11/2026 sobre las 15:00 h
Horario de fin: 16/11/2026 sobre las 18:00 h
Descargo: WR 89572
CT: 3663-TR1, 218-TR1, 3690-TR1, 3884-TR1, 8816-TR1, 7771-TR1, 11686-TR1, 8961-TR1, 1168-TR1, 4094-TR1, 3190-TR1, 8850-TR1
Población: Balmeon, Salcedo, (Villanueva) La Venta, Paderne, Teifaros, La Villalonga, La Guardia, El Monte, El Aspra, Las Cortinas (Andes)

Municipio: CUDILLERO
Horario de inicio: 16/11/2026 sobre las 09:00 h
Horario de fin: 16/11/2026 sobre las 11:30 h
Descargo: WR 89809
CT: 7811-TR1
Población: Castañeras (Novellana)

Municipio: VALDÉS
Horario de inicio: 18/11/2026 sobre las 09:00 h
Horario de fin: 18/11/2026 sobre las 11:00 h
Descargo: WR 89915
CT: 7306-TR1
Población: Queruas (Canero)

Municipio: BOAL, VILLAYÓN
Horario de inicio: 17/11/2026 sobre las 09:00 h
Horario de fin: 17/11/2026 sobre las 12:00 h
Descargo: WR 89810
Descargo: WR 89846
CT: 3648-TR1, 10316-TR1, 611-TR1, 6207-TR1, 7627-TR1, 3660-TR1, 14620-TR1, 3783-TR1
Población: Las Viñas (Boal), Serendinas, Cabanas Trabazas, Villanueva, Miñagón (Serendinas), Villayón (Villayón)

Municipio: VILLAYÓN
Horario de inicio: 17/11/2026 sobre las 12:00 h
Horario de fin: 17/11/2026 sobre las 14:30 h
Descargo: WR 89847
CT: 3660-TR1
Población: Villayón (Villayón)

Municipio: TAPIA DE CASARIEGO
Horario de inicio: 18/11/2026 sobre las 10:00 h
Horario de fin: 18/11/2026 sobre las 14:00 h
Descargo: WR 89915
Descargo: WR 89920
CT: 1249-TR1
Población: Tapia de Casariego

¿Quieres más información?
Consulta nuestro mapa interactivo y descubre cómo avanzan los trabajos

REDES

Mejoramos la red eléctrica de tu zona

Interrumpiremos tu suministro eléctrico de forma temporal para mejorar la calidad de servicio de tu zona. Por tu seguridad, actúa siempre como si hubiera suministro.

Si terminamos los trabajos de mejora antes de lo previsto, la luz volverá más pronto.

Municipio: CASO
Horario de inicio: 18/11/2026 sobre las 16:00 h
Horario de fin: 18/11/2026 sobre las 18:00 h
Descargo: TTR 26/203
CT: Prieres (I003691), Govezanes (I003692), Bueres (I002243), Nieves (I002245), Sorribas Orle (I401542), Orle (I003693)
Población: Bueres, Nieves, Tanes, Prieres, Govezanes, Orle

¿Quieres más información?
Consulta nuestro mapa interactivo y descubre cómo avanzan los trabajos.

Luz verde a las medidas que rechazó hace 41 días el Pleno del Parlamento

El Congreso en funciones convalida el decreto con las medidas de vivienda

El Gobierno logra su propósito en la Diputación Permanente, donde el voto de Junts no es decisivo, pero el PNV impide la prórroga indefinida de los alquileres

MIGUEL ÁNGEL RODRÍGUEZ
GABRIEL SANTAMARINA
Madrid

José Luis Roca



Isabel Rodríguez, ministra de Vivienda, en la Diputación Permanente del Congreso, ayer.

Cuarenta y un días después de que el pleno del Congreso tumbara los dos reales decretos leyes de vivienda con los votos de PP, Vox, Junts y UPN, y con una convocatoria electoral y una huelga general de por medio, el Gobierno aprovechó la aritmética parlamentaria, ligeramente distinta, de la Diputación Permanente para rescatar al menos uno de los textos. El Ejecutivo logró convalidar ayer, con el respaldo de sus socios habituales, a excepción de los posconvergentes, el decreto que recoge el grueso de las medidas de vivienda: la prórroga de dos años de los contratos de alquiler, el límite a las actualizaciones de las rentas hasta finales de 2027 y la protección de las personas vulnerables. En cambio, no consiguió salvar el segundo decreto, que contemplaba la prórroga indefinida de los alquileres.

A diferencia de la incertidumbre que marcó la anterior votación, cuando la amenaza de un adelanto electoral empezaba a planear, esta vez el desenlace estaba prácticamente escrito de antemano. El Gobierno sabía desde hacía semanas –el Consejo de Ministros aprobó los decretos el 6 de octubre– que solo disponía de los apoyos necesarios para sacar adelante uno de ellos. Y así fue. PSOE, Sumar, ERC, EH Bildu, PNV y Podemos respaldaron la norma defendida ayer por la ministra de Vivienda, Isabel Rodríguez, con la mayoría de las medidas. Pero el PNV ya había advertido de que no apoyaría el segundo decreto, presentado por el ministro de Derechos Sociales, Pablo Bustinduy, una negativa que acabó condenando el texto al rechazo de la Cámara. PP, Vox y Junts se opusieron a ambos. La tramitación de los reales decretos leyes en la Diputación Permanente ofrece al Ejecutivo un margen del que carece en el pleno del Congreso, ya que la distinta correlación de fuerzas en este órgano le permite sacar adelante las medidas sin el apoyo de uno de sus socios. Así, el no de Junts deja de ser decisivo.

«Ayer el derecho a la vivienda ganó en la calle y en los centros de trabajo. Y yo espero que las próximas elecciones también en las urnas gane el derecho a la vivienda», arrancó la titular de Vivienda su intervención en un debate con tintes electorales en el que la huelga del pasado miércoles estuvo más que presente. Rodríguez sostuvo que «la vivienda no es mercancía, no puede ser tratada como un activo financiero, es un derecho básico». Su labor era sencilla. El voto, a regañadientes, de sus socios le garantizaba una victoria. La tarea, casi imposible, de convencer al arco parlamentario de la necesidad de un decreto que incluye una prórroga indefinida de los contratos recayó sobre Bustinduy.

No logró convencer a una mayoría suficiente. La portavoz del PNV, Maribel Vaquero, criticó que este tipo de iniciativas «dividen a la sociedad». «No aceptamos que para proteger a unos haya que negar los derechos a otros. Actuar con responsabilidad es tener en cuenta todas esas realidades distintas y buscar el equilibro en todas las situaciones», dijo.

Consumo cifra en 4.341 euros al año el ahorro por familia con las iniciativas aprobadas

Junts justificó su rechazo a los decretos al considerar que no solucionan el problema, sino que contribuyen a agravarlo. El diputado Josep Maria Cruset acusó al Ejecutivo de impulsar una «operación electoralista» y avisó de que las normas generan inseguridad jurídica entre los pequeños propietarios, no garantizan el cobro del alquiler, invaden competencias y acabarán reduciendo la oferta de vivienda y encareciendo los precios.

Prórroga de dos años

El Gobierno calcula que la prórroga extraordinaria de los contratos de alquiler permitirá a los inquilinos ahorrarse 4.341 euros por hogar durante los dos años de prolongación de sus arrendamientos. Así se desprende de una estimación elaborada por el Ministerio de Derechos Sociales, Consumo y Agenda 2030, que ha cuantificado el impacto económico de la medida incluida en el primero de los dos decretos.

Según los cálculos del departamento liderado por Pablo Bustinduy, cerca de 1,9 millones de contratos de alquiler podrán acogerse a la prórroga, que permite extender los arrendamientos que vencen antes de 2029 hasta el 31 de diciembre de 2028, manteniendo las condiciones contractuales y las actualizaciones de renta legalmente permitidas. La medida podría beneficiar a cerca de cinco millones de personas, cruzando los datos del INE. ■

Críticas a un acto de «absolutismo gubernamental»

El PP derogará la norma convalidada si llega al Gobierno

Ya lo decía en la víspera Alberto Núñez Feijóo. Si el Partido Popular llega al Gobierno tras las elecciones del próximo 29N, el nuevo Ejecutivo derogará los decretos impulsados por la Administración que preside Pedro Sánchez porque «son malos para los inquilinos y para los propietarios». Esa postura fue la que defendieron los distintos portavoces del PP que intervinieron ayer en la Diputación Permanente del Congreso.

MAY MARIÑO
Madrid

José Vicente Marí Bosó cargó duramente contra la política de vivienda del Gobierno y llegó a pedir la dimisión de Isabel Rodríguez al afirmar que ha sido «la peor ministra de la democracia». Marí Bosó acusó además al Gobierno de actuar con «populismo» y de intentar reabrir mediante la Diputación Permanente un debate ya resuelto por el Congreso, al tiempo que denunció que el Ejecutivo ha utilizado la vivienda con fines electorales.

«Usted se ha dedicado a repartir culpas a todo el mundo y a maquillar el problema en lugar de resolverlo», reprochó a Rodríguez, a la que responsabilizó de no haber conseguido aumentar la oferta residencial durante la legislatura.

Pero antes del parlamentario balear, el diputado navarro del PP Sergio Sayas denunció que el debate de los dos decretos con medidas de la vivenda que fueron tumbados por el pleno del Congreso –desencadenando el adelanto electoral– responde a «un fraude a la democracia», porque el Ejecutivo «ha colado por la puerta de atrás y de espaldas a la voluntad de los españoles unos decretos que este Congreso ya rechazó», con el voto en contra de PP, Vox y Junts. Para Sayas, lo ocurrido es «un acto de totalitarismo y de absolutismo gubernamental», convencido de que esta «performance antidemocrática» es «el epílogo de una degradación democrática e institucional sostenida durante un Gobierno incapaz a incompetente» tras una huelga general «hipócrita» para «enmascarar a los responsables de que hoy la vivienda sea una misión imposible para el conjunto de los españoles». ■

Encuentro bilateral en Moscú

EE UU presiona para incluir a Europa en las negociaciones de paz de Ucrania

Los negociadores de la Casa Blanca, Steve Witkoff y Jared Kushner, reclaman la incorporación en su encuentro con Putin

LUCAS FONT
Barcelona

El debate sobre la incorporación de representantes europeos en la mesa de negociación para la paz en Ucrania está cobrando fuerza. Los negociadores de Estados Unidos, Steve Witkoff y Jared Kushner, volvieron a insistir ayer en la necesidad de incluir a Europa en las discusiones con el objetivo de avanzar hacia un marco de seguridad que garantice la estabilidad del continente a largo plazo. Un paso que ya plantearon en la reunión trilateral de dos días celebrada esta semana en Abu Dabi y que trasladaron personalmente al presidente de Rusia, Vladímir Putin, en el encuentro de ayer en Moscú.

«Si pasamos a un formato multilateral, seguiremos avanzando para resolver los problemas», aseguró Kushner al inicio del encuentro en el Kremlin. Una posición que también defendió Witkoff, quien se mostró esperanzado en «poder incluir a los europeos» en la próxima ronda de negociaciones. Los representantes de la Casa Blanca confían en que los líderes del continente se pongan de acuerdo en esta cuestión y nombren cuanto antes a un representante para sentarse en las futuras rondas de negociación.

Discordancia en Europa

Las posiciones entre los principales países europeos, sin embargo, siguen siendo discordantes. El presidente de Francia, Emmanuel Macron, mostró cautela y aseguró que, antes de elegir a un representante conjunto, Europa debe tener una visión «clara y unificada» sobre el futuro de Ucrania y de todo el continente. Por su parte, el canciller alemán, Friedrich Merz, señaló que lo más importante es que Rusia esté dispuesta a participar en las conversaciones con los líderes europeos. «Todo lo demás vendrá después», recalcó a su llegada a la cumbre de la Comunidad Política Europea, que se celebró ayer en Dublín.

Lo cierto es que, a pesar de los esfuerzos de Washington, por ahora el Kremlin muestra poco interés en sentarse a negociar con Europa. Una posición que dejó clara el jefe de la delegación rusa, Vladímir Medinsky, tras finalizar las conversaciones en Abu Dabi. «La verdad es que no entendemos de qué se puede hablar con ellos. No hemos recibido ni una sola iniciativa de paz, ni una sola propuesta concreta por parte de los países europeos», afirmó el pasado miércoles.

Vyacheslav Prokofyev / Kremlin Pool / Efe



El presidente ruso, Vladímir Putin, con los enviados especiales de Estados Unidos Steve Witkoff y Jared Kushner, en Moscú.

Garantías de seguridad

Las diferencias entre Rusia y Estados Unidos sobre el papel de los europeos en las negociaciones siguen siendo evidentes, así como qué forma deben adoptar las garantías de seguridad en Ucrania tras la firma de un eventual acuerdo de paz. La principal prioridad de Europa sigue siendo el despliegue de tropas sobre el terreno a través de la llamada Coalición de Voluntarios, pero Putin volvió a rechazar esta posibilidad y alertó de que Moscú consideraría cualquier tropa extranjera desplegada en Ucrania como un «objetivo legítimo».

El Kremlin sí se mostró dispuesto a plantear un nuevo marco de seguridad en el continente, en la línea de lo planteado por EE UU, aunque no está claro si este nuevo marco supondría minimizar el papel de la OTAN en la zona. El presidente de Ucrania, Volodímir Zelenski, incidió en este asunto en su intervención en la cumbre de Dublín e instó a sus socios a «prestar atención» a las conversaciones entre Washington y Moscú. «No se trata solo de garantías de seguridad para Ucrania. En realidad, se trata más bien de una especie de nuevo marco de seguridad entre Europa y Rusia», alertó el líder ucraniano. «Esperamos más detalles. Europa debe prestar mucha atención a ello».

Tras su encuentro con Putin en Moscú, Witkoff y Kushner se desplazaron a la capital irlandesa para reunirse con Zelenski y con otros líderes europeos. ■

Oriente Próximo

Israel ataca un hospital en la Franja de Gaza y mata a seis personas

ANDREA LÓPEZ-TOMÀS
Beirut

Israel intensifica su violencia contra la Franja de Gaza. Dos proyectiles impactaron ayer contra el ala quirúrgica del hospital Nasser, en Jan Yunis, al sur del enclave palestino. Al menos seis personas murieron y una treintena resultaron heridas, incluyendo personal sanitario. Este centro hospitalario es el único en funcionamiento en el sur de Gaza, por lo que atiende a casi un millón de palestinos. Además, es el único complejo médico que realiza operaciones quirúrgicas en todo el enclave. El Ejército israelí justificó el letal ataque alegando que miembros del ala militar de Hamás operaban en sus instalaciones. A las puertas del hospital Shifa, una persona murió cuando un misil impactó contra el vehículo en el que se encontraba.

Dos de las víctimas mortales son el cirujano Rezik Abushira y el paciente que estaba tratando en ese instante. Dos misiles atravesaron el techo del hospital y dañaron la unidad de cuidados intensivos y las salas de recuperación quirúrgica. Según el portavoz de la defensa civil de Gaza, Mahmoud Basal, el ataque aéreo israelí causó graves daños. El hospital no recibió ninguna advertencia previa de que iba a ser atacado. Las investigaciones del Monitor Euromediterráneo de Derechos Humanos aseguran que entre las víctimas mortales hay un niño y una persona con diversidad funcional y que todas ellas eran civiles «sin participación activa en grupos armados palestinos».

Las autoridades israelíes dijeron que el objetivo era Muhammad Abu Ismail, comandante de la Brigada Jan Yunis de Hamás, y otros milicianos supuestamente ocultos en el complejo. Según el Ejército y el Shin Bet, supervisaba operativos y dirigía ataques. Israel sostuvo que Hamás «convirtió el complejo hospitalario en un centro de mando... [y] decenas de rehenes permanecieron cautivos dentro», pero no aportó pruebas. Hamás lo calificó de «intento de encubrir un crimen de guerra». ■

Tragedia entre los escombros

El derrumbe de un edificio en Nueva York deja al menos ocho muertos

ALBA ASENJO DOMÍNGUEZ
Washington

Al menos ocho personas murieron y 19 resultaron heridas ayer tras el derrumbe de un edificio residencial de dos plantas en el barrio de Flatbush, en Brooklyn (Nueva York). El edificio se desplomó sobre el hueco que había dejado la excavación de una obra justo al lado y provocó el desprendimiento de parte de la pared de otro bloque, dejando víctimas entre los trabajadores de la construcción y también entre quienes se encontraban en los apartamentos cuando se produjo su caída.

«Los trabajadores de rescate han pasado la noche buscando en el lugar del edificio derrumbado, trabajando en condiciones extremadamente peligrosas para encontrar y salvar a cualquiera que pueda seguir atrapado», dijo el alcalde de Nueva York, Zohran Mamdani, en X.

Cuatro de los heridos estaban anoche en estado crítico y siete son menores de edad, pero la búsqueda de desaparecidos no había terminado aún. A lo largo de la tarde del miércoles y ayer, jueves, unos 250 bomberos, miembros del personal de emergencias y policías de la ciudad peinaron los escombros tratando de localizar más supervivientes. La jefa del Departamento de Bomberos de Nueva York, Lillian Bonsignore, dijo en una rueda de prensa que el número de víctimas puede cambiar «a cada minuto» mientras continúen las labores de rescate, que se espera que duren días. Se desconoce cuántas personas había en el edificio en el momento del colapso. El Departamento de Edificios de Nueva York está investigando si las obras colindantes provocaron la caída del edificio. ■

Sarah Yenesel / Efe



El lugar del derrumbe.

Un refuerzo de infraestructuras energéticas de Asturias valorado en 467 millones

Despejado el camino para invertir más de 225 millones en el anillo eléctrico

El Gobierno lleva al Congreso la planificación de redes, que incluye la mejora de la conexión con León y nuevas líneas en el Occidente para la eólica marina

PABLO CASTAÑO
Oviedo

La vicepresidenta tercera del Gobierno, Sara Aagesen, presentó ante la Diputación Permanente del Congreso la Planificación de la red eléctrica con el horizonte 2030, que tras las últimas modificaciones acordadas con las comunidades autónomas incluye inversiones de 17.142 millones, de los que 467 millones (2,7%) se destinarán a reforzar el sistema eléctrico de Asturias con proyectos como el del anillo central ya planteado hace 18 años, que acapara más de 225 millones. Una vez informado el Congreso, la planificación queda pendiente de su aprobación en el Consejo de Ministros, que se prevé para antes de las elecciones.

«La inversión es un 146% superior a la de la planificación anterior», señaló Aagesen, que destacó las revisiones que, sobre el plan inicial, se hicieron con las comunidades autónomas y Red Eléctrica para llegar a atender hasta 47,4 gigavatios de nueva demanda y conectar 3 millones de viviendas. Además, resaltó que las nuevas infraestructuras contribuirán a la «vertebración territorial» de España. «Muchas de las actuaciones son incumplimientos de anteriores planes», apuntó el diputado del PP Guillermo Mariscal.

Aagesen hizo un repaso a las principales infraestructuras y en el caso de Asturias destacó tres. «La planificación incluye el anillo eléctrico central, el eje Asturias-León y la respuesta a la electrificación de la industria asturiana, tan importante para su continuidad y su competitividad», destacó.

En la planificación se incluyen 22 nuevas posiciones en Asturias para la conexión de nuevos consumos a la red de transporte (12), el apoyo a las redes de distribución (4) y la evacuación de generación renovable o almacenamiento (6). Hay 130 kilómetros de nuevas líneas eléctricas y se incrementa la capacidad en 256 kilómetros.

Por primera vez, en la planificación aparece la figura de los «proyectos energéticos preferentes» y entre ellos se incluyen cuatro en Asturias: el anillo eléctrico central, el eje Asturias-León (proyecto consistente en la repotenciación de 40 kilómetros de línea entre la localidad lenense de Telledo y la leonesa de Villablino, y renovaciones en la línea Soto de Ribera-La Robla) y un compensador síncrono en la subestación de Grado y una nueva reactancia en la de Seimeira (Oscos) para mejorar la estabilidad del sistema. Estos proyectos se declaran de urgencia por razones de interés público y su tramitación podrá ser acelerada.

Miki López



Trabajos en la subestación de Cardoso.

El anillo central es la principal actuación, presupuestada en 225,44 millones. Incluye las nuevas subestaciones Cardoso, Reboria, Pinzales, Asturiana y Puerto de Gijón; el cambio de tensión de la línea Soto de Ribera-Tabiella, y nuevos dobles circuitos Cardoso-Reboria, Reboria-Pinzales y Reboria-Asturiana. Son 77 kilómetros de nuevas líneas para un proyecto de anillo que no se completará hasta 2030.

También destaca la ampliación de la red de transporte en el Occidente para la integración de energía vinculada a la eólica marina. El plan incluye las nuevas subestaciones Seimeira y Jarrio, y el nuevo doble circuito Seimeira-Jarrio de 43 kilómetros. Se invertirán 43,52 millones. El viceconsejero de Industria del Principado, Juan Carlos Campo, celebró que la nueva planificación pueda ser aprobada en el próximo Consejo de Ministros, antes de las elecciones, porque «cualquier aplazamiento hubiera supuesto, sin lugar a dudas, varios meses de retraso que no convendrían a nadie». ■

Una red de talleres nacida en la región

Baldajos, abocado a la reestructuración tras la ruptura con Bridgestone

El grupo asturiano busca nuevas alianzas para poder mantener la actividad y sus 140 empleos

PABLO CASTAÑO
Oviedo

El grupo asturiano Baldajos, una de las principales redes independientes del sector del neumático y mantenimiento de vehículos en España, ha iniciado un proceso de reestructuración empresarial. Fuentes de la compañía señalaron que la medida se toma «tras las consecuencias económicas y operativas derivadas de la decisión unilateral de Bridgestone de poner fin a la relación comercial» que ambas compañías mantenían desde hace más de dos décadas.

La relación con la multinacional japonesa constituía uno de los principales pilares del crecimiento de Baldajos, tanto a través de su red de 20 centros (siete en Asturias) integrados en la marca de talleres First Stop, como de su actividad industrial mediante Recauchutados del Cantábrico, su fábrica de Langreo especializada en la renovación de neumáticos bajo tecnología de Bridgestone.

Pablo Solares



Un taller del grupo Baldajos.

«Bridgestone mantiene relaciones comerciales con numerosos distribuidores y colaboradores, cuya evolución responde a criterios comerciales y contractuales», se limitaron a señalar fuentes de la multinacional en España. A lo largo de estos años, Baldajos ha realizado importantes inversiones vinculadas a la colaboración con Bridgestone, como la ampliación de la capacidad productiva de la planta de Langreo para atender las necesidades de suministro de neumáticos recauchutados de Bridgestone en todo el territorio nacional. Además, el grupo asturiano había apostado por su expansión nacional, con la adquisición de Omnia Motor a Pirelli y de la red de talleres Palacios Total Car en Galicia, hasta entonces perteneciente a Bridgestone.

Baldajos está analizando los daños y perjuicios que considera derivados de la ruptura de su alianza con Bridgestone y las actuaciones para la defensa de sus intereses. Además busca nuevas alianzas para preservar su actividad y los puestos de trabajo (140 empleos, 55 de ellos en Asturias). ■

La reorganización en Asturias

Arcelor plantea un ERE para ajustar la plantilla tras los traslados a India

UGT pide «celeridad» en la negociación para facilitar las salidas del personal de más edad y recolocar a los afectados por deslocalizaciones

CARLOS GARCÍA-OVIES
Oviedo

ArcelorMittal comunicó ayer a los sindicatos su intención de promover un expediente de regulación de empleo (ERE) para desarrollar los planes sociales pactados en los convenios colectivos de sus plantas españolas, incluidas las de Gijón y Avilés. El procedimiento planteado busca facilitar la salida de los empleados nacidos en 1963 y de aquellos que reúnen condiciones equivalentes por la aplicación de coeficientes reductores y, al mismo tiempo, aprovechar esas vacantes generadas por los trabajadores de más edad para recolocar al personal afectado por el proyecto «Zenith», el plan de deslocalización de servicios auxiliares a India (y, en menor medida, a Polonia), que tendrá un impacto de 120 puestos de trabajo en España, la mayoría en Asturias. Además, en un segundo ciclo se evaluarán las labores de unos 450 empleos que también podrían sufrir cambios.

La decisión fue trasladada durante una reunión de la comisión de diálogo social en la que participaron las federaciones sindicales con representación en el grupo. Según explicó UGT FICA, que cuenta con mayoría sindical, la dirección pretende que el ámbito de negociación comprenda las empresas del clúster de Asturias y de ArcelorMittal Spain Holding que hayan firmado sus respectivos convenios colectivos (como en las instalaciones asturianas). Desde el sindicato reclaman a la dirección «mayor celeridad» en la negociación» del ERE, «pues, aun estando en contra de la reducción de plantilla, se ha de solucionar la salida de las personas nacidas en 1963 y equivalentes y solventar la situación de los empleados afectados por el plan 'Zenith', evitando salidas traumáticas y recolocándolos en los puestos disponibles».

Las cifras

1963
El plan social del convenio busca facilitar la salida del personal nacido en ese año

120
Son los trabajadores afectados en España por el proyecto «Zenith» de deslocalización a India que necesitan ser recolocados

Desde UGT FICA sostienen, además, que la mesa negociadora –que se constituirá el próximo 16 de noviembre– «debe conformarse con el mayor número de organizaciones sindicales atendiendo a su representatividad». Respecto a esta cuestión, desde CC OO manifiestan sus «dudas», dada la «estricta normativa, que podría devenir en inseguridad jurídica y posibles demandas por vulneración de derecho fundamental a la negociación colectiva de aquellas organizaciones que podrían resultar perjudicadas». En cualquier caso, CC OO calificó de «caóticas e incomprensibles» las explicaciones de Arcelor y expresó su «más firme rechazo al proceso de deslocalización de funciones transversales recogidos en el proyecto 'Zenith', carente de la más mínima justificación operativa o económica, y que ya está generando evidentes perjuicios en materia de nóminas y suministros». ■

Rheinmetall Expal se hace con un contrato de 111 millones

Rheinmetall Expal, la filial española del gigante alemán –que cuenta con planta en Trubia– se ha adjudicado la mayor parte del contrato del Ejército de Tierra (7 lotes) para suministrar munición de artillería de campaña (ACA) de calibre 105 milímetros. En conjunto, el importe alcanza los 111,2 millones de euros (con impuestos) y la duración prevista es de cuatro años desde su formalización.

El Corte Inglés gana 249 millones en el primer semestre

El Corte Inglés registró un beneficio neto de 249 millones de euros en el primer semestre de su ejercicio fiscal 2026-2027 (del 1 de marzo al 31 agosto), lo que supone un aumento del 11,5% respecto al mismo periodo del ejercicio anterior. Además, alcanzó ingresos de 8.404 millones de euros, un 2,3% más, y la cifra de negocios alcanzó los 7.230 millones de euros, con un crecimiento del 2,6% a superficie comparable.

BBVA canaliza cerca de 250.000 millones en negocio sostenible

El presidente de BBVA, Carlos Torres, destacó durante su participación en la COP31 que se celebra en Antalya (Turquía), que el banco ha canalizado 250.000 millones de euros en negocio sostenible desde enero de 2025, de los que cerca de 100.000 millones corresponden a economías emergentes, principalmente México, Turquía y América del Sur, y cerca de 60.000 millones a la electrificación.

Alsa, Ence y Gondán firman un manifiesto por la competitividad

Un grupo de grandes empresas de España, entre las que figuran firmas con peso en Asturias como Alsa, Ence, Gondán y Gonvarri, se han unido en torno a «10 acuerdos para reforzar la competitividad de España», una iniciativa que nace con el propósito de contribuir a una reflexión compartida sobre las capacidades que el país puede seguir fortaleciendo para aprovechar las oportunidades.

La Bolsa

renta4banco
900 92 44 54 - www.r4.com

El comentario

Páginas elaboradas por RENTA 4 BANCO, S.A., el 12-11-2026 a las 18:01h.

El Ibex pierde los 20.000 puntos pendiente de Nvidia y los resultados empresariales

Las bolsas europeas han cerrado con signo mixto en una jornada marcada por los resultados empresariales y por la crisis abierta en Nvidia tras la dimisión de su consejero delegado, Jensen Huang. El Ibex 35 ha cedido un 0,31%, hasta los 19.965,50 puntos, y ha perdido la barrera de los 20.000. Las acciones de Nvidia llegaron a desplomarse un 13% en Wall Street, aunque posteriormente moderaron las caídas. El episodio ha vuelto a poner bajo presión al sector tecnológico, mientras el petróleo se ha mantenido más estable, con el Brent en torno a los 93 dólares. En el Ibex, Telefónica cayó un 0,71% tras presentar resultados, mientras ACS avanzó un 0,11% después de anunciar un aumento del 20% en su beneficio. Entre los valores más alcistas destacaron Grifols (+1,57%), Enagás (+1,40%) y Redeia (+1,21%). En cambio, Santander perdió un 1,88% e Inditex cedió un 0,67%. En Europa, el Dax subió un 0,41%, el Cac un 0,34% y el Ftse un 0,25%, mientras el Mib cayó un 0,27%. En los mercados financieros, el bono estadounidense a diez años superó el 5,05%, el euro se alejó de los 1,11 dólares, el oro cayó por debajo de los 4.000 dólares y el bitcoin marcó mínimos desde agosto en torno a los 71.000.

Contenidos Renta 4

IBEX 35

	Precio	Mín.	Máx.	Var.	Var.%	Var.% Año
= ACCIONA	220,600	219,00	222,60	0,00	0,00	18,67
▼ ACCIONA ENER	21,760	21,76	22,20	-0,16	-0,73	-2,86
▼ ACERINOX	15,950	15,83	16,17	-0,02	-0,13	25,99
▲ ACS CONST.	93,050	91,80	96,00	0,10	0,11	9,66
▲ AENA	28,740	28,50	28,96	0,16	0,56	20,65
▼ AMADEUS IT	62,200	61,78	62,78	-0,10	-0,16	-1,02
▼ ARCEL.MITTAL	58,800	58,60	59,98	-0,68	-1,14	50,50
▲ B. SABADELL	3,754	3,74	3,77	0,01	0,16	30,51
▼ BANKINTER	14,785	14,79	14,95	-0,09	-0,57	4,45
▼ BBVA	23,530	23,40	23,75	-0,08	-0,34	17,36
▼ CAIXABANK	12,310	12,31	12,54	-0,15	-1,20	17,86
▲ CELLNEX	26,580	26,41	26,93	0,08	0,30	-0,26
▼ COLONIAL SFL	5,215	5,21	5,29	-0,04	-0,76	-3,53
▲ ENAGAS	18,170	17,95	18,21	0,25	1,40	38,17
▲ ENDESA	45,250	44,60	45,25	0,50	1,12	47,73
▲ FERROVIAL N.	55,400	54,70	55,82	0,66	1,21	0,11
▲ FLUIDRA	19,420	19,29	19,63	0,08	0,41	-16,15
▲ GRIFOLS	11,660	11,49	11,71	0,18	1,57	8,97
▲ IBERDROLA	23,340	23,14	23,41	0,14	0,60	26,45
▼ INDITEX	59,680	59,36	60,62	-0,40	-0,67	6,96
▼ INDRA A	58,200	57,68	60,02	-1,48	-2,48	19,90
▼ INT.AIRL.GRP	5,408	5,35	5,48	-0,08	-1,39	13,88
▼ LABORAT.ROVI	70,150	70,05	71,50	-0,55	-0,78	10,47
▲ LOGISTA	37,460	36,96	37,46	0,38	1,02	24,68
▲ MAPFRE	4,294	4,26	4,30	0,03	0,75	0,28
▼ MERLIN PROP.	11,780	11,74	11,94	-0,12	-1,01	-3,93
▲ NATURGY	30,660	29,90	30,66	0,74	2,47	18,29
▲ PUIG BRANDS	20,360	20,10	20,36	0,22	1,09	36,92
▲ REDEIA CORPO	15,840	15,69	15,84	0,19	1,21	4,42
▲ REPSOL	29,900	29,43	30,00	0,34	1,15	87,76
▼ SACYR	4,250	4,22	4,27	-0,00	-0,05	9,93
▼ SANTANDER	11,082	11,08	11,32	-0,21	-1,88	10,05
▼ SOLARIA	16,355	16,22	16,59	-0,24	-1,48	-9,89
▼ TELEFONICA	3,480	3,39	3,50	-0,03	-0,71	-0,37
▼ UNICAJA	3,458	3,46	3,50	-0,02	-0,63	24,48

Valores vinculados a Asturias

	Precio	Mín.	Máx.	Var.	Var.%	Var.% Año
▼ ARCEL.MITTAL	58,800	58,60	59,98	-0,68	-1,14	50,50
▲ B. SABADELL	3,754	3,74	3,77	0,01	0,16	30,51
▲ D. FELGUERA	0,210	0,21	0,21	0,00	1,20	23,68
▼ ENCE	2,198	2,18	2,28	-0,08	-3,68	-8,65
▼ GRAL.ALQ.MAQ	1,360	1,36	1,37	-0,01	-0,73	-14,47

Tipos de interés

▲ Euribor 1 año	3,222

Petróleo

▲ Brent 21 días	94,02

Metales

▼ Aluminio	226.725,0

Divisas

	Precio	Var.%
▼ $ EEUU	1,106	-0,31
▲ Yen	176,490	0,41
▲ Libra	0,835	0,03
▲ Franco Suizo	0,923	0,12
▼ Corona Sueca	11,087	-0,27
▲ $ Canadá	1,576	0,28
▼ $ Australia	1,624	-0,25

LA RECUPERACIÓN DE ANTIGUOS RECINTOS INDUSTRIALES, MODELO PARA OVIEDO

La Vega mira a Europa para ser espacio cultural conectado con la ciudadanía

Expertos nacionales e internacionales defienden la conservación de la memoria industrial como una de las claves para rehabilitar la antigua fábrica de armas

BÁRBARA MARTÍN
Oviedo

La rehabilitación de la Fábrica de Armas de La Vega como espacio cultural implica algo más que recuperar sus edificios. Para ser un lugar vivo necesita una programación conectada con el territorio, un proyecto que respete la identidad industrial del espacio y, sobre todo, la implicación de la ciudadanía para sacar adelante el proyecto. Estas fueron algunas de las principales conclusiones de las dos mesas de expertos nacionales e internacionales celebradas este jueves en Oviedo, en las que se compartieron experiencias de transformación de antiguos espacios industriales en centros culturales en toda Europa.

La primera mesa, centrada en el impacto territorial y la participación ciudadana, reunió a Eva Soria, directora de Sectores Culturales del Institut de Cultura de Barcelona; Luka Piškorič, experto en centros culturales, y Erika Haxhi, representante de Trans Europe Halles, una red europea de centros culturales.

Soria presentó la experiencia de Fabra i Coats, en Barcelona, una antigua fábrica textil convertida en un espacio de creación y actividad cultural que está siendo todo un éxito como espacio para festivales o ensayos abiertos, pero también colaborando con instituciones como el Gran Teatre del Liceu, universidades y la Academia del Cine Catalán. «Para el sector cultural es muy importante tener espacios donde los artistas tengan la libertad de intentarlo, cometer errores y volver a intentarlo», explicó.

Por su parte, Piškorič relató la creación de Poligon, un centro creativo instalado en una antigua tabacalera de Liubliana que nació como respuesta a la crisis económica de 2008-2010 y a la precariedad que afectaba, entre otros, a los sectores culturales. El proyecto surgió de una iniciativa comunitaria que buscaba ofrecer espacios de coworking. Para el experto, la principal enseñanza de aquella experiencia es que «la comunidad de ir antes incluso que el espacio».

Irma Collín



En el escenario, por la izquierda, Eva Soria, Luka Piškorič, Erika Haxhi y Antonia Blau.

Durante su intervención Erika Haxhi presentó la trayectoria de Trans Europe Halles, una red fundada en 1983 que reúne a 180 centros culturales de Europa y otros territorios. Sus miembros comparten una filosofía de recuperación de edificios abandonados o de patrimonio industrial mediante iniciativas impulsadas desde la propia ciudadanía, tal como sucede ahora en Oviedo. Al referirse al futuro de La Vega, los expertos coincidieron en la necesidad de implicar a las comunidades que ya existen en Oviedo. La sostenibilidad económica fue otro de los asuntos de la jornada. Soria defendió que las administraciones públicas deben asumir la rehabilitación y el mantenimiento de los edificios, mientras que las entidades gestoras necesitan desarrollar actividades capaces de generar ingresos propios. «Los lugares artísticos nunca puede depender solamente de las administraciones», abundó Soria.

Concepción Fernández Díez, directora de Fundación Ciudad de la Energía; Cristina González-Longo, presidenta del Comité Internacional de Formación del Consejo Internacional de Monumentos y Sitios, y Soňa Rychlíková, directora de DEPO2015, presentaron otros ejemplos de espacios industriales reconvertidos en centros culturales. «La memoria de los trabajadores debe ocupar un lugar central en el resultado final», defendió Fernández Díaz. González-Longo, por su parte, apuntó que cualquier intervención arquitectónica debe partir de las características del lugar, sin reproducir modelos ajenos. Y recordó que La Vega cuenta con elementos singulares que merecen ser conservados. También advirtió de la necesidad de estudiar las patologías de los edificios antes de intervenir y de prestar atención a su eficiencia energética. ■

ERIKA HAXHI

Responsable de Trans Europe Halles, red de espacios culturales de Europa

«La polarización política amenaza la libertad artística»

«La proyección exterior y el vínculo con la comunidad local deben ir de la mano en un proyecto cultural y no imponerse una sobre otro»

BÁRBARA MARTÍN
Oviedo

Erika Haxhi, responsable de Redes y del Encuentro Anual de Trans Europe Halles (TEH), una red de espacios culturales independientes de toda Europa, habló ayer en la fábrica de La Vega sobre los modelos de gestión, participación local y las experiencias de otros centros europeos.

— ¿Qué tienen en común los espacios que aglutina Trans Europe?

— Su identidad y su ubicación en antiguos edificios industriales, con la voluntad de darles una nueva vida, pero también de preservar la memoria de esos lugares. Esta unión es importante para compartir desafíos, debatir sobre cómo avanzar en determinados asuntos y colaborar tanto a escala europea como desde la proximidad geográfica. Actualmente, uno de los principales desafíos es garantizar la financiación de estos espacios, porque la polarización política está generando riesgos y amenazas para la libertad artística.

— ¿Cómo se construyen las relaciones entre artistas, asociaciones e instituciones?

— Es fundamental mantener una conexión muy fuerte con el entorno, aunque eso no significa que siempre exista apoyo o acuerdo. Además, solemos recomendar que se aprovechen las alianzas existentes a escala regional y nacional.

— A la hora de diseñar la programación, ¿cómo puede un centro cultural equilibrar una oferta de calidad, el apoyo a los creadores locales y los intereses de una comunidad que no siempre se identifique con lo más experimental?

— Ofrecer una programación diversa permite responder a las necesidades de distintas comunidades. Debe haber espacio para propuestas artísticas de calidad, quizá de carácter más contemporáneo, pero también para aquellas actividades que atraigan a interesados en otros géneros o formatos. Todos contribuyen, en conjunto, a hacer de la ciudad un lugar más activo cultural y artísticamente.

Irma Collín



Erika Haxhi.

— ¿Qué considera imprescindible para que un proyecto como el de La Vega sea motor de vida cultural?

— Es fundamental mantener una relación estrecha con la educación, no solo la enseñanza formal, sino también con los centros públicos y de FP. Otros espacios colaboran estrechamente con cines y teatros, cuentan con jardines infantiles o desarrollan programas específicos para niños.

— ¿Cómo puede evitarse que el proyecto sea punto de atracción para visitantes en lugar de seguir siendo espacio para la ciudadanía?

— Es un problema que aparece a veces cuando un espacio se inaugura y se convierte en un nuevo foco de atracción. No creo que debamos sentirnos amenazados por ello. Es positivo que el espacio tenga visibilidad y pueda atraer visitantes, pero suele ser solo la primera etapa. Es importante no distraerse ni considerar el atractivo turístico como el único potencial. Debemos trabajar para que la población local sienta el proyecto como propio. Por tanto, ambas dimensiones deben desarrollarse en paralelo: la proyección exterior y el vínculo con la comunidad local. Una no debe imponerse sobre la otra. ■

LXXIX TEMPORADA DE ÓPERA DE OVIEDO

Iván Martínez



Juan Jesús Rodríguez, como Macbeth, en una de las escenas de la ópera.

La coproducción de Oviedo y Málaga del título de Verdi sobre el gran drama de Shakespeare se estrena hoy en el Campoamor con un reparto encabezado por Juan Jesús Rodríguez y Marigona Qerkezi y con el talento de Cafiero y López en la dirección

Macbeth, la maldad es un teatro en ruinas

CHUS NEIRA
Oviedo

El «Macbeth» que imaginó Shakespeare, más allá de la utilidad política que tuvo en su momento, vuelve al teatro Campoamor de la mano de Verdi en un título no tan frecuente en la temporada. Si la última vez, hace 18 años, la propuesta de Micha van Hoecke en la escena se emparentaba con la aproximación fílmica de Kurosawa, ahora Paco López sitúa un teatro en ruinas, como podría serlo alguno sobre los que caen las bombas en Europa, el espacio central donde el ser humano se corrompe en su sed de poder y ahoga en la maldad sus ambiciones.

López repite en el Campoamor en un contexto parecido al de su debut aquí, hace tres años, con el programa doble «La Edad de Plata», con «Goyescas» y «El retablo de maese Pedro», también en coproducción con el teatro Cervantes de Málaga, como este «Macbeth».

El tercer título de la temporada incluye viernes de ópera y un segundo reparto muy apetecible con presencia del bajo gallego Alejandro Baliñas. El elenco que estrena este viernes incluye un dúo principal inmejorable, con Juan Jesús Rodríguez y Marigona Qerkezi. Destaca igualmente en el podio y al frente de Oviedo Filarmonía, una de las más prometedoras batutas italianas del momento, Clelia Cafiero. ■

Los personajes



Juan Jesús Rodríguez / Macbeth

Barítono verdiano de referencia asume el papel protagonista del general al que la ambición convierte en tirano. En el segundo reparto canta el cubano Jorge Nelson Martínez.



Marigona Qerkezi / Lady Macbeth

Soprano kosovar premiada en los concursos Leyla Gencer y Magda Olivero, cantó en Oviedo la Elvira de «Ernani». En el segundo reparto debuta la soprano polaca Paulina Bielarczyk.



Gianfranco Montresor / Banco

Bajo-barítono italiano nacido en Verona de largo recorrido, en Oviedo ya ha sido Monterone y Ruy Gómez de Silva. En el segundo reparto lo releva el bajo gallego Alejandro Baliñas.



Alejandro del Cerro / Macduff

Tenor santanderino formado en Madrid, ha cantado Pinkerton, Rodolfo o Alfredo en el Real, el Liceu y el Campoamor. En el segundo reparto interpreta el papel el murciano Francisco Cruz.

Ficha técnica

Macbeth

Teatro Campoamor. Nueva coproducción de la Ópera de Oviedo y el Cervantes de Málaga.

De Giuseppe Verdi. Libreto de Piave sobre la obra de Shakespeare. Melodrama en cuatro actos. Estreno de esta versión: 21 de abril de 1865.

Oviedo Filarmonía · Coro Intermezzo. Vestuario: Jesús Ruiz · Dirección del coro: Pablo Moras· Acrobacias: Zirkuss Productions. Funciones: 13, 15, 18, 20 y 21 de noviembre.

Dirección musical

Clelia Cafiero



Directora formada en Nápoles, Milán y Salzburgo. Habitual en los teatros de ópera europeos, colabora con la Orquesta Nacional de Francia o la de la Accademia della Scala.

Dirección de escena

Paco López



Ha dirigido más de una veintena de títulos teatrales y un amplio repertorio lírico, además de varios ballets flamencos. Se encarga aquí también de escenografía e iluminación.

Secuencia dramática



La profecía

En el bosque las brujas saludan a Macbeth como futuro rey de Escocia. Cuando la primera profecía se cumple, Lady Macbeth empuja a su esposo a forzar el destino, asesina al rey Duncan y la pareja queda condenada por el crimen.



El asesinato de Banco

Macbeth no soporta que la corona esté destinada a los hijos de Banco. Ordena matar a su amigo y a su hijo, Fleanzio, que logra escapar. En el banquete Macbeth ve al espectro de Banco y su delirio le delata.



El destino revelado

Macbeth regresa a las brujas. Tres apariciones lo previenen contra Macduff, le prometen que nadie nacido de mujer podrá dañarlo y que será invencible hasta que el bosque de Birnam avance hacia él.



El bosque cobra vida

Mientras Escocia sangra bajo el tirano, Lady Macbeth se consume y los soldados de Malcolm avanzan camuflados con ramas de Birnam. En el duelo final, Macduff, nacido por cesárea, mata al usurpador, y Malcolm sube al trono.

APERTURA DE LA 64.ª EDICIÓN DEL FESTIVAL INTERNACIONAL DE CINE DE GIJÓN

Gijón saca músculo con figuras y jóvenes talentos cinematográficos

El certamen echa a andar en una gala que premia a Javier Maqua y a Caroline Deruas ● «Yo soy Rocky», de Farrelly, el broche a la edición

SERGIO GARCÍA
Gijón

Luces, cámara y...¡ acción! La 64.ª edición del Festival Internacional de Gijón (FICX), la cita con el celuloide por excelencia en Asturias, inaugura este viernes nueve días de encuentros, charlas, colas en las salas, estrenos mundiales y, por supuesto, proyecciones. Hasta 286 habrá durante un certamen que bajará el telón el día 21 tras una programación de alcance con 228 títulos y que el director del FICX, Alejandro Díaz Castaño, define como «muy proteica, con mucho músculo y para todos los gustos». El teatro Jovellanos alberga esta noche la gala inaugural. La presentará la actriz y humorista Patricia Conde y en ella ya se homenajea a Javier Maqua, Premio Isaac del Rivero a la Trayectoria Artística, y a Caroline Deruas Peano, Premio Especial Retueyos, a una cineasta «muy prometedora».

El festival, apunta su director, aúna la presencia de cineastas «consagrados» con la «apuesta por gente joven que está llamada a ser el futuro». El menú cinematográfico, diverso y plural en sus propuestas, arranca, para abrir boca, tras la ceremonia de inauguración, con la proyección de la película «Paper Tiger», de James Gray. El broche será para «Yo soy Rocky», de Peter Farrelly. Aunque todavía queda mucho para eso.

El FICX mira cerca y lejos. Programa obras internacionales de postín sin renunciar a cuidar lo próximo, con una presencia asturiana que crece hasta superar la treintena de títulos. En la organización reina el optimismo a escasas horas de que se desate el torrente de cine. «Estamos muy contentos con la respuesta del público; la venta de entradas va muy bien», sostiene el director, que destaca el «ambiente» que ya se respira por las calles de Gijón, ávidas de degustar el séptimo arte.



Inauguración de la exposición de cine experimental en torno a la salud mental, que se enmarca en la programación del FICX

En esta edición, el festival presume de galardonados «increíbles», recalca Díaz Castaño. Al margen de los mencionados Maqua y Deruas, Peter Mullan y Carlos Reygadas recibirán los Premios de Honor. «Es una figura clave del nuevo cine mexicano», valora el director del FICX sobre este último. Mullan, por su parte, protagoniza «The Fall of Sir Douglas Weatherford», de Seán Dunn, que se verá en el FICX. También reivindica Alejandro Díaz Castaño la visita a la ciudad de Hal Hartley, «un mítico director estadounidense del cine indie de los noventa».■

BELÉN FUNES

Premio «Comadre de Cine» del FICX

«El cine puede ser una herramienta transformadora»

«La familia es un universo inagotable de historias y conflictos»

SERGIO GARCÍA
Gijón

La directora y guionista Belén Funes Giménez (Barcelona, 1984) es una de las galardonadas en la 64.ª edición del Festival Internacional de Cine de Gijón (FICX). Recibirá, en la gala de clausura el Premio Comadre de Cine que otorga la Tertulia Feminista «Les Comadres».

— ¿Cómo recibe el galardón?
— Muy contenta y orgullosa de ser parte de esta comunidad de mujeres que ven, hablan y hacen cine, que puede ser una herramienta transformadora. Tiene esa capacidad de enseñarnos la realidad, de contar las luchas de las personas.

— ¿Qué opinión le merece el FICX?
— Está atento a nuevas autorías y a sus carreras. Esta edición es una oportunidad incomparable para disfrutar de nueve días de cine.

— ¿Cómo ve el cine español?
— Hay una generación de cineastas siendo películas muy interesantes y comprometidas. Hay políticas de género que están dando resultado. Los equipos tienen que ser diversos, que no dirijan siempre los mismos.



Belén Funes.

— Aboga por plasmar realidades sociales y problemáticas. ¿Obedece a algo?
— Por mi propia formación, el lugar del que vengo... Y porque me apetece hablar de ello.

— En «Los Tortuga» subyace la vivienda, un asunto de plena actualidad.
— Es un derecho básico que no está garantizado. Pese a que algunos se empeñen en convencernos de que somos unos quejicas, deberíamos salir y reivindicar más.

— ¿Cuáles son sus referencias cinematográficas?
— Sobre todo el cine social: Pilar Palomero, Celia Rico, Carla Simón...

— ¿En qué cambia la mirada cuando una mujer hace cine?
— Hay temas que durante mucho tiempo los han contado hombres porque controlaban el relato y ahora la mujer puede hablar de ello desde su prisma. Así se explica que haya películas que hablan de maternidad pero desromantizándola.

Club La Nueva España

C/ Leopoldo Calvo-Sotelo, 7, Oviedo
contáctanos: club@lne.es
Teléfono: 985279 731 (de 12 a 14 y de 18 a 19 horas)
Directora: María José Iglesias-Baloyra

Escanea este QR y consulta toda la programación

HOY 13 DE NOVIEMBRE, VIERNES, 18.00 horas

Convocatoria de iniciativas de Acción Social de Fundación Cajastur

INTERVIENEN: **César Menéndez Claverol**, presidente de Fundación Cajastur, y **Mónica Oviedo Sastre**, presidenta de la Confederación Española de Personas con Discapacidad Física y Orgánica en Asturias (Cocemfe Asturias).



Participantes en el acto celebrado el año pasado.

Implicación social

La Fundación Cajastur realiza hoy, viernes, en el Club LA NUEVA ESPAÑA, la convocatoria de sus iniciativas de Acción Social, en un acto que también contará con la presencia de representantes de todas las entidades beneficiarias. .

Entrada libre hasta completar aforo

Actualidad | The Car Of The Year 2027

Se busca un rey para Europa

BMW iX3, Cupra Raval, Hyundai Ioniq 3, Kia EV2, Renault Twingo, Volkswagen ID.Polo y Volvo EX60 son los finalistas







El primer ganador eléctrico de la historia y el último. En los 63 años de historia, cinco modelos 100% eléctricos se han llevado el premio europeo.

Francesc Branchat
Barcelona

Ya se conocen los siete modelos finalistas para la edición de 2027 de «The Car Of The Year». Tras la publicación de la «shortlist», se han dado a conocer los nombres de los modelos que competirán por tomar el relevo en el trono europeo del Mercedes-Benz CLA.

El modelo alemán se impuso en la edición del año anterior y su sucesor saldrá de entre (por orden alfabético): BMW iX3, Cupra Raval, Hyundai Ioniq 3, Kia EV2, Renault Twingo, Volkswagen ID.Polo y Volvo EX60. Muchos otros merecían estar en la lista final, pero estos siete han sido los elegidos para pasar a la gran final.

Hay un poco de todo en cuanto a carrocerías, pero sobre todo muchísima calidad y mucho modelo compacto. Competían 38 modelos de 25 marcas diferentes, y al final los elegidos representan a cinco grupos automovilísticos, BMW, Grupo Hyundai-Kia, Grupo Volkswagen, Grupo Renault y Volvo.

Tras el veredicto que ofrecieron los 64 miembros del jurado, representantes de 25 países —entre los que se encuentran dos profesionales de Prensa Ibérica, Xavier Pérez (director de motor del grupo y presidente del jurado de «The Car Of The Year») y Joan Dalmau (periodista de Neomotor)—, los siete modelos finalistas intentarán convencer por su capacidad tecnológica, mecánica, prestaciones, equipamiento y relación calidad-precio. La decisión para el «senado» del automóvil europeo no será fácil. Tras dos años de victorias consecutivas de modelos eléctricos (y de Renault) con el Scenic en 2024 y el Renault 5 E-tech en 2025, la pasada edición vio cómo el Mercedes-Benz CLA devolvía al trono a una marca premium.

Momento histórico. Este año ganará un eléctrico, y es que se da una circunstancia histórica. Los siete modelos que compiten en esta final son coches que utilizan únicamente propulsión 100 % eléctrica, algo que encaja perfectamente con la tendencia del mercado europeo en general, que está avanzando a gran velocidad en este ámbito. La crisis de los combustibles provocada por la guerra de Irán ha impulsado el aumento del número de usuarios.

Es la primera vez en los 63 años de historia del premio europeo que todos los modelos finalistas son eléctricos. O lo que es lo mismo: ninguno de los coches que compiten por ser el mejor de Europa tiene motor de combustión. El idilio con el coche eléctrico arrancó en el año 2011 cuando el Nissan Leaf (la primera generación) se alzó con el título. Otros le han seguido: 2019 Jaguar i-Pace, 2022 Kia EV6, 2024 Renault Scenic E-Tech y 2025 Renault E-R5/Alpine A290. El CLA, último ganador, también tenía versión eléctrica.

Los próximos 25 y 26 de noviembre, todos los miembros del jurado se reunirán en las instalaciones del circuito de Balocco (Italia) para probar a fondo los siete finalistas. Hasta el próximo 31 de diciembre, los jurados podrán emitir su voto, repartiendo 25 puntos entre los finalistas, y deberán designar un modelo ganador en cada votación con un máximo de 10 puntos. El gandor conocerá el próximo 8 de enero en el Salón del Automóvil de Bruselas.



RENAULT



A la izquierda, el 4 E Tech Roland Garros. A la derecha, el 4 E Tech Plein Sud.

Autonomía elevada a 415 km

La marca francesa propone para el 4 E-Tech eléctrico dos variables de autonomía, dos baterías de 40 y 52 kWh, y desvela la edición especial Roland Garros

José B. PINO
Oviedo



Puesto de conducción, volante, salpicadero y consola central

En la marca Renault, la innovación no se detiene con el lanzamiento de un nuevo vehículo. Cada modelo está sujeto a un proceso de mejora continua. En el Salón del Automóvil de París 2026, el Renault 4 E-Tech eléctrico presentó importantes evoluciones que ofrecen más autonomía, más tecnología y nuevas funcionalidades para los clientes.

La gama también amplía su oferta con la incorporación de nuevas versiones que refuerzan su atractivo y versatilidad para el uso diario.

Tras el lanzamiento este verano de la versión Plein Sud con techo de lona corredizo, la gama Renault 4 E-Tech eléctrico sigue evolucionando con nuevas mejoras para los clientes, que se presentan en el Salón del Automóvil de París 2026.

Todas las versiones del Renault 4 E-Tech eléctrico ofrecen ahora una mayor autonomía: hasta 310 km para la versión autonomía urbana con batería de 40 kWh, hasta 415 km para la versión autonomía confort y hasta 400 km para la versión Plein Sud autonomía confort que montan baterías de 52 kwh. ·La edición especial Roland-Garros se incorpora a la gama en una versión autonomía confort con batería de 52 kWh, disponible también con el techo de lona practicable Plein Sud.

·Junto a estas mejoras tecnológicas, el Renault 4 E-Tech eléctrico incorpora nuevas funcionalidades, entre ellas el pre-acondicionamiento manual de la batería y, en los acabados más altos de gama, una cámara 360° de alta definición.

Los pedidos de la nueva gama Renault 4 E-Tech eléctrico se abrieron el día 2 de noviembre, con precios a partir de 22.174 euros..

Ya disponible para pedidos, la edición especial Roland-Garros del Renault 4 E-Tech eléctrico destaca por un estilo sport chic, con acabados, colores y materiales exclusivos. Está disponible con una carrocería bitono que combina los colores Blanco Glaciar, Gris Urbano, Negro Brillante o Marrón Terracota con montantes laterales y arcos de techo en negro.

En el exterior, incorpora detalles específicos como una moldura plateada en la aleta delantera con el emblema Roland-Garros, llantas de aleación diamantadas negras de 18 pulgadas (46 cm) con acabado barnizado ahumado y embellecedor central en Marrón Terracota, así como detalles decorativos en Marrón Terracota en los paragolpes delantero y trasero.

En el habitáculo, Renault 4 Roland-Garros E-Tech eléctrico cuenta con una tapicería exclusiva en color gris claro para los asientos delanteros y traseros, fabricada íntegramente con materiales reciclados y con un tejido gráfico inspirado en la ropa deportiva técnica.



SUBE LA GASOLINA.
BAJA EL PRECIO DE
NUESTROS HÍBRIDOS.

ECO DGT · 0 DGT · 7 AÑOS DE GARANTÍA EBRO

GAMA EBRO
HÍBRIDA

CON HASTA
15.600€*
DE DESCUENTO
FINANCIANDO CON CA AUTO BANK.

LIQUIDACIÓN DE STOCK
SOLO HASTA FIN DE MES.

EL FUTURO SIEMPRE ESTUVO AQUÍ.

EBRO

Consumo medio combinado gama EBRO: 0,7-7,8 l/100 km. Emisiones combinadas de CO_2: 16-177 g/km (Valores WLTP).

*Descuento aplicable a la oferta de un EBRO s700 PHEV Luxury desde PVP Recomendado Financiando: 26.990 €. Incluye IVA, Transporte e Impuesto de Matriculación (IEMT) calculado al tipo general, descuentos del concesionario, fabricante y descuento adicional por financiar con CA Auto Bank, Spa Sucursal en España, según condiciones contractuales por un importe mínimo a financiar de 25.000,00 € con un plazo mínimo de 60 meses y permanencia mínima de 36 meses. Incluye adelanto de 2.925 € correspondiente a la subvención estatal del Plan Auto+ (Plan España Auto 2030) por CA Auto Bank, para clientes que tengan derecho a beneficiarse; en su defecto, el cliente deberá abonar dicho importe a la entidad financiera, condicionado a la aprobación del RD-ley 02/2026 y a la disponibilidad de fondos del Ministerio de Industria y Turismo. Financiación ofrecida por CA Auto Bank, SpA Sucursal en España, según condiciones contractuales por un importe mínimo según campaña con un plazo entre 60 y 72 meses. El periodo de carencia no implica la acumulación de intereses al capital. Financiación sujeta a estudio y aprobación de la entidad financiera. PVP recomendado al contado: 33.544,40 €. Oferta válida hasta el 30/11/2026 en Península y Baleares. No acumulable a otras ofertas o descuentos especiales. El modelo visualizado puede no corresponder con el vehículo ofertado. No incluye gastos de gestoría, ni matriculación. Consulta condiciones en www.ebroauto.com.

CITROËN

Versión camper diseñada sobre el Spacetourer y denominada Holidays

Con capacidad para cuatro personas, dispone de camas, cocina, mesa desmontable, techo retráctil y asientos delanteros giratorios

José B. Pino
Oviedo

La marca francesa del «double chevron» se suma a la gran revolución «camper» con el Citroën Holidays, un modelo que toma como base el diseño y las prestaciones del Spacetourer para crear un camper con todo el espíritu práctico y la comodidad que definen desde siempre a la marca francesa del «double chevron».

Diseñado hasta el mínimo detalle para ofrecer una experiencia confortable y sin estrés, el Citroën Holidays ofrece todo lo necesario para disfrutar de una merecida escapada en plena naturaleza para cuatro personas: camas, cocina, mesa desmontable, techo retráctil y asientos delanteros pivotantes. Sólo hay que sumar las ganas de pasarlo bien.

El Citroën Holidays es un automóvil novedoso que recoge el legado de décadas de trabajo. Es el heredero de concept-cars como el Hyphen, el Rip Curl o The Citroënist y de la colaboración con empresas emblemáticas en el mundo camper como la eslovena Bravia Mobil, todo un referente en el sector que ha participado activamente en el desarrollo de este modelo.

Al ver su lista de equipamientos, es difícil no recordar las leyendas más nómadas de la historia de la marca, como los asientos desmontables del Citroën 2 CV. Además, toma como base el Citroën SpaceTourer, un vehículo que destaca tanto por su polivalencia como por su comodidad, su diseño moderno y potente y la presencia de tecnologías avanzadas, entre ellas 17 funciones de ayuda a la conducción.



Citroën Camper Holidays.





Además de sus cualidades automovilísticas, el Citroën Holidays se ha concebido como todo un hogar lejos de casa. A bordo se puede dormir a pierna suelta, preparar comidas suculentas, compartir momentos alrededor de la mesa y despertar y disfrutar en medio de paisajes excepcionales. El confort térmico está asegurado por la calefacción Webasto

Gracias a su llamativo techo retráctil del color de la carrocería de serie, el espacio interior es casi infinito. Acoge una amplia cama de 1,20 m de ancho y 1,95 m de largo para dos personas para dormir cerca de las estrellas, además de permitir ponerse de pie dentro del habitáculo durante el día. El colchón se ha diseñado en forma de cúpula para optimizar el espacio sin dejar de ofrecer el máximo confort. Una ventana lateral en el fuelle con una persiana integrada permite regular la luz y la ventilación.

En el piso de abajo, el asiento corrido de la segunda fila se desliza fácilmente para convertirse en una cama para dos personas de 1,15 metros de ancho y 1,90 metros de largo. El portón trasero cuenta con una ventana practicable y tanto el parabrisas como las ventanillas laterales disponen de persianas para asegurar el mejor descanso.

Si el tiempo acompaña, las dos puertas laterales correderas permiten tanto cocinar desde fuera del vehículo como comer al aire libre, gracias a los asientos y la mesa desmontables

El Citroën Holidays se comercializa desde 56.800 euros.

En el interior y atrás se aprecian los armarios y el respaldo de los asientos que luego se convierten en cama, además de los asientos giratorios.



AUTOMOVILISMO



Acto de entrega de premios del Europeo de montaña, evento organizado por SIF Motor con asistencia de Manuel Aviñó, presidente de la RFEdA; Aladino Martínez, presidente de SIF Motor, y varios directivos de la FIA.



Sainz y Moya, junto al Celica GT Four patrocinado por Repsol con el que ganaron el Mundial en 1990. | J. B. D.



C3 Rally2 de García Vilar, ganador del rallysprint de Ribadesella. | J. B. D.

Rallye de Langreo este fin de semana histórico

SIF Motor organiza la entrega de premios del Europeo de montaña; García Vilar gana con el C3 Rally2 el rallysprint de Ribadesella

J. B. P.
Oviedo

Con la destacada ausencia de Alberto Ordóñez, actual líder del regional de rallyes, que se desplaza al sur de España para correr el Rallye de Almería, se celebra este fin de semana en la Cuenca del Nalón el Rallye Ciudad de Langreo, que cumple 10 años.

La competición, en la que están inscritos 75 equipos, se desarrolla a lo largo de mañana sábado, está organizada por la escudería La Felguera Motor Club y consta de 1 etapa con 4 secciones, recorrido total de 220,77 Km. de los que 104,90 Km. serán de tramos cronometrados, cuatro diferentes que se repiten en dos ocasiones. PepeÁlvarez con el 1 opta también al título regional y parte como favorito. Manuel García ganó con su C3 Rally2 el rallysprint de Ribadesella y compite en el Ciudad de Langreo como rival de Álvarez. Por otro lado, SIF Motor, que preside Aladino Martínez, organizó en Arriondas la entrega de premios del Europeo de montaña. Acto entrañable con presencia de Manuel Aviñó y destacados personalidades de la FIA.

En otro orden de cosas, Sainz y Moya recordaron su primer título mundial posando junto al Celica GT Four que patrocinó Repsol.



Mucho más que diseño. Mucho más que tecnología.
Power Your World.

Asturdai
Calle Cerdeño 39. 33010 Oviedo. Asturias. Tel.: 985 113 496.

HYUNDAI

Hyundai IONIQ 3: Emisiones CO_2 combinadas (gr/km): 0 durante el uso. Consumo eléctrico (Wh/km): 137 (batería 42 kWh) 160 (batería 61kWh). Autonomía en uso combinado (km)*: 344 (batería 42 kWh) 497 (batería 61kWh). Autonomía en ciudad (km)*: 465 (batería 42 kWh) 687 (batería 61kWh *Datos provisionales pendientes de homologación final. Modelo visualizado: Hyundai IONIQ 3. Más información en la red de concesionarios de Hyundai o en www.hyundai.es

Anuncios por palabras

Precio por palabra: semana, 0,58 euros; domingos, 0,68 euros. Mayúsculas semana, 0,85 euros; domingos, 0,91 euros. Negritas semana, 0,88 euros; domingos, 0,94 euros, más IVA (mínimo 10 palabras)

AGENCIAS MATRIMONIALES

LOVEASTURIAS Agencia matrimonial. Líder en relaciones de pareja. Atención personalizada, seriedad, eficacia y experiencia. No estás sol@. Déjanos ayudarte. 633594648. Plaza Humedal 1, 3ºC, Gijón.

Contrate sus anuncios por palabras en:

La Nueva España

985279710

lnepublicidad@epi.es

LUNES A JUEVES: hasta las 14.00 h
VIERNES: hasta las 13.00 h

FUNDACIÓN BANCO DE ALIMENTOS ASTURIAS



¡Colabora con nosotros, te necesitamos!

www.bancaliasturias.org ☎ 985 11 58 60

Farmacias de guardia

OVIEDO. De 9.30 de la mañana a 10 de la noche: Pilar Cavia Sánchez, Doctor Casal, 8 (al lado de la iglesia de San Juan). Pilar García Montes, Arzobispo Guisasola, 26 (encima del Campillín). Isabel Nestares López, Uría, 36 (frente a El Corte Inglés). Mª Luisa Gómez Prado, Magdalena, 17 (Fontán). De 10 de la noche a 9.30 de la mañana: Ana de Miguel-Bueres Fernández, Valentín Masip, 40. Karel Pérez Cueto, Marqués de Pidal, 11.

GIJÓN. De 9.30 de la mañana a 10 de la noche: Engracia Elvira Blanco Méndez, Uruguay, 2 (esquina avenida de Argentina, 56, La Calzada). Ana y Belén Luaces Cueto, José de las Clotas, 3 (frente al Mercado del Sur). Lino Menéndez Acebal, Marqués de Urquijo, 23 (esquina Manso, La Arena). Ignacio y Aránzazu Merino Bada, avenida del Llano, 57 (esquina Juan Alvargonzález). Las 24 horas: Aránzazu e Ignacio Merino Bada, avenida del Llano, 57 (esquina Juan Alvargonzález). Carlos Ocaña Sánchez, paseo de Begoña, 7.

ALLANDE. Ana Mª Rodríguez-Peláez Peña.

ALLER. María Fernández Gutiérrez (Moreda).

AVILÉS. De 9.30 de la mañana a 10 de la noche: Sara Barral Gavilanes, Rivero, 115; Susana y Marcos Gaya Cerezo, Fernández Balsera, 16. De 10 de la noche a 9.30 de la mañana: Isabel Fernández García, Fernando Morán, 14.

AVILÉS-CORVERA. Alicia Oyarzabal García, plaza de la Hispanidad, 6 (Villalegre).

BELMONTE DE MIRANDA. Mª de los Milagros Prieto Fernández.

BIMENES. Álvaro Jiménez del Valle.

BOAL. Aránzazu Suárez Fernández.

CABRALES. Alfonso Neira Suárez y Marina García Bernardo.

CABRANES. Andrea Gómez Muñoz.

CANDAMO. Jorge Ruiz Rey.

CANGAS DE ONÍS. Emilio Cinos Garrote.

CANGAS DEL NARCEA. Benigno Fernández Saiz.

CARREÑO. Carlos Fernández Prieto (Candás).

CASO. Víctor Luis González Méndez.

CASTRILLÓN. María Ramírez Fueyo (Piedras Blancas).

COAÑA. Covadonga Mª Casares Rodríguez (El Espín).

COLUNGA. Mario Díaz Moro (Lastres).

CUDILLERO. Marta Menéndez Antolín (Cudillero) y herederos de Carmen Navarro Pérez (Soto de Luiña).

EL FRANCO. Alicia F. Martínez Menéndez (La Caridad).

GOZÓN. Ana Pérez Mori (Luanco).

GRADO. Aida Fuertes García e Iván Fuertes García.

GRANDAS DE SALIME. Elisa Alonso Antón.

IBIAS. Elena Menéndez Mathé.

LANGREO. Amaya Izuzquiza de Andrés, Alonso Nart, 31 (Sama). Guardia de 24 horas.

LAVIANA. Diana Fernández Martínez (Pola de Laviana). Otros servicios de urgencia del concejo de Laviana: Covadonga Rodríguez Vega (Barredos).

LENA. Mariela Addeo Rivero (Pola de Lena).

LLANERA. Jesús Lozano Valledor (Lugo de Llanera).

LLANES. Francisco José Llano Gutiérrez.

MIERES. Amparo González-Cueva Fernández-Miranda y Fernando del Pozo González-Cueva, Escuela de Capataces, 15. Guardia de 24 horas.

FIGAREDO-UJO-SANTA CRUZ-TURÓN. Mª Concepción de la Hoz Fernández y Mª Isabel Párraga González (Turón). De 9 a 22.00 horas: Elena Patiño Herrera (Santa Cruz de Mieres).

MORCÍN. José Luis Álvarez García (Santa Eulalia).

MUROS DE NALÓN-SOTO DEL BARCO. Luis Artime García (Soto del Barco).

NAVA. Arturo Motto Revilla.

NAVIA. Silvia Campoamor Suárez y Nuria Campoamor Suárez.

NOREÑA. José Antonio Alonso García.

PARRES. Mª del Mar Hevia Ruiz.

PEÑAMELLERA ALTA. Mónica Alejandra Fernández de Retana Molina.

PEÑAMELLERA BAJA. Pablo Fidalgo Fernández.

PILOÑA. Ana Cueto-Felgueroso Solís (Infiesto).

PRAVIA. Dolores Barrero Flórez.

PROAZA. Rosario Ana González Menaza.

QUIRÓS. Joaquín Manuel Monasterio Álvarez.

RIBADEDEVA. Alejandra Carrio Crespo.

RIBADESELLA. Enrique Fernando Sánchez Carrasco.

RIBERA DE ARRIBA. Isabel Bobes San Emeterio.

RIOSA. Antonio Méndez Velasco.

SALAS. Mar Menéndez-Castañedo Fernández.

SAN MARTÍN DEL REY AURELIO. Isabel Martín Villa, avenida de la Vega, 11 (El Entrego). Guardia de 24 horas.

SAN MARTÍN DE OSCOS. Ana Mª Martínez Fernández.

SANTA EULALIA DE OSCOS. Miguel Santiago Pombo Rodríguez.

SIERO. Javier del Campo Cabezas de Herrera, Celleruelo, 2 (Pola de Siero).

EL BERRÓN. Carlos García Fernández-Jardón (El Berrón).

LUGONES. Amparo Montero Díaz y Covadonga Montero Díaz, avenida de Oviedo, 43.

SOMIEDO. José Heredia Medio.

TAPIA DE CASARIEGO. Estíbaliz Peñaranda Retes.

TEVERGA. Sara Villacampa Delgado.

TINEO. Pablo de Juan Fernández.

VALDÉS. Pablo Bermúdez Insúa (Luarca). Alicia Fernanda Landeira Calviño (Brieves).

VEGADEO. Herminia Díaz Martínez.

VILLANUEVA DE OSCOS. Ana Mª Martínez Concheso.

VILLAVICIOSA. Cristina García Villa.

VILLAYÓN. Marta Campoamor Suárez.

LOTERÍA NACIONAL
SORTEO DEL JUEVES

SORTEO 91/26

SORTEO DEL DÍA 12 DE NOVIEMBRE DE 2026

Seis series de 100.000 billetes cada una
Lista acumulada de las cantidades que han correspondido a cada una de las seis series de los números premiados, clasificados por su cifra final

Estos premios caducan a los tres meses, contados a partir del día siguiente al de la celebración del sorteo



0		1		2		3		4		5		6		7		8		9	
Números	Euros/Billete	Números	Euros/Billete	Números	Euros/Billete	Números	Euros/Billete	Números	Euros/Billete	Números	Euros/Billete	Números	Euros/Billete	Números	Euros/Billete	Números	Euros/Billete	Números	Euros/Billete
39400	330	39401	330	39402	300	39403	330	39404	300	39405	300	39406	360	39407	300	39408	300	39409	300
39410	330	39411	330	39412	300	39413	330	39414	300	39415	300	39416	450	39417	300	39418	300	39419	360
39420	330	39421	330	39422	300	39423	330	39424	300	39425	300	39426	360	39427	300	39428	300	39429	12.300
39430	**300.000**	39431	12.330	39432	300	39433	330	39434	300	39435	360	39436	300	39437	360	39438	300	39439	300
39440	330	39441	330	39442	300	39443	330	39444	300	39445	300	39446	360	39447	300	39448	300	39449	300
39450	330	39451	330	39452	300	39453	330	39454	300	39455	300	39456	300	39457	300	39458	300	39459	300
39460	330	39461	390	39462	300	39463	330	39464	300	39465	300	39466	300	39467	300	39468	300	39469	300
39470	330	39471	330	39472	300	39473	330	39474	300	39475	300	39476	360	39477	300	39478	300	39479	300
39480	330	39481	330	39482	300	39483	330	39484	300	39485	300	39486	300	39487	300	39488	300	39489	300
39490	330	39491	330	39492	300	39493	330	39494	300	39495	300	39496	300	39497	360	39498	300	39499	300
52700	180	52701	180	52702	150	52703	180	52704	150	52705	150	52706	210	52707	150	52708	150	52709	150
52710	180	52711	180	52712	150	52713	180	52714	150	52715	150	52716	150	52717	150	52718	150	52719	210
52720	180	52721	180	52722	150	52723	180	52724	150	52725	150	52726	210	52727	150	52728	150	52729	150
52730	240	52731	180	52732	150	52733	180	52734	150	52735	210	52736	150	52737	210	52738	150	52739	150
52740	180	52741	180	52742	150	52743	180	52744	150	52745	150	52746	210	52747	150	52748	150	52749	150
52750	180	52751	180	52752	150	52753	180	52754	150	52755	150	52756	150	52757	150	52758	150	52759	150
52760	180	52761	240	52762	150	52763	180	52764	150	52765	150	52766	150	52767	150	52768	150	52769	150
52770	180	52771	180	52772	150	52773	7.650	**52774**	**60.000**	52775	7.620	52776	210	52777	150	52778	150	52779	150
52780	180	52781	180	52782	150	52783	180	52784	150	52785	150	52786	150	52787	150	52788	150	52789	150
52790	180	52791	180	52792	150	52793	180	52794	150	52795	150	52796	150	52797	210	52798	150	52799	150
Terminaciones		**Terminaciones**		**Terminaciones**		**Terminaciones**				**Terminaciones**		**Terminaciones**		**Terminaciones**				**Terminaciones**	
9430	990	8331	780	1372	750	223	180			115	150	096	150	857	150			0639	750
430	240	61	90	922	150	3	30			325	150	416	150	37	60			0709	750
30	90	1	30							35	60	06	60	97	60			19	60
0	30											26	60						
												46	60						
												76	60						

ESTE SORTEO PONE EN JUEGO 12.600.000 EUROS EN PREMIOS

INSTRUCCIONES PARA LA CONSULTA DE ESTA LISTA

1.ª Compruebe si la fecha del sorteo y el dibujo que figuran en la parte superior de la lista coinciden con los de su billete o décimo.

2.ª En cada columna, y sólo en ella, están todos los premios y reintegros que han correspondido a todos los números que terminan con la cifra grande que la encabeza, clasificados en dos grupos: números completos y terminaciones.

Por ejemplo, si su número termina en 1, ha de fijar su atención únicamente en la columna encabezada con un uno. **Los premios indicados en la columna «euros/billete» son los que corresponden a un billete, o sea, a diez décimos.**

3.ª Vea si en la columna de números aparece el que Vd. juega y, si así fuera, a la derecha encontrará acumulado el importe total de los premios que han correspondido al billete.

4.ª Si no está su número completo puede tener premio en el grupo de terminaciones. Si las hay de cuatro cifras y su número las tiene igualmente dispuestas, a la derecha encontrará el total de premios que han correspondido a todos los números que terminan con esas cuatro cifras.

Si no tiene premio por terminación de cuatro cifras, o no las hay, proceda en la misma forma con las terminaciones de tres cifras, en su caso con las de dos y, finalmente, con las de una.

TESTIMONIO DE GRATITUD

LOS FAMILIARES DE

D. Adolfo Castañón Alonso

(DOCTOR INGENIERO DE MINAS)

(EXPRESIDENTE DE MINAS FIGAREDO, EXPRESIDENTE DE LA CÁMARA MINERA, EXPRESIDENTE DEL CLUB ASTURMANAGER)

(que en paz descanse) desean expresar su profundo agradecimiento por las innumerables muestras de cariño, respeto y reconocimiento recibidas, que son fiel reflejo de la huella humana y profesional que dejó entre quienes tuvieron el privilegio de conocerlo. Asimismo quieren dar las gracias a cuantas personas se dignaron a asistir a los actos religiosos celebrados el día de ayer en la iglesia parroquial de San José, Gijón, como a quienes han hecho patente su condolencia.

Esquelas y pésames: www.funerariagijonesa.com

Esquelas

Recepción de esquelas
a través de Funerarias

De domingo a viernes:
hasta las 23 horas

Sábados:
hasta las 22 horas

Teléfono 985 27 97 53
(a partir de las 17.00 horas)

email: esquelas@lne.es

Teléfono 985 27 97 00
(centralita)

EL SEÑOR

† D. José Martínez Frade

(PEPE)

(VIUDO DE MARUJA QUESADA MARTÍNEZ)

(VECINO QUE FUE DE CUEVES DEL AGUA - RIBADESELLA)

Falleció en Oviedo, el día 12 de noviembre de 2026, a los 95 años de edad, habiendo recibido los Santos Sacramentos y la Bendición Apostólica

D.E.P.

Sus hijos, Gerardo Martínez Quesada y Ana Secades Martínez; sobrinos, Marta María y Carlos, Paco y Lol, José Luis y Geli, Germán y Victoria; su amiga Mari Rodríguez Suárez; primos y demás familia.

RUEGAN UNA ORACIÓN POR SU ALMA

El VIERNES, día 13, a las CUATRO de la tarde, se oficiará la celebración de la Palabra, en la capilla del Tanatorio Los Arenales y, a continuación, recibirá cristiana sepultura en el cementerio de Santa María de Junco, Ribadesella.

Capilla ardiente: Tanatorio Los Arenales, Sala n.º 7. Teléfono 985223187 - Oviedo

Esquelas y pésames: www.funerariasreunidas.com

Funerarias Reunidas, S. A. Teléfono 985211855. Tanatorio Los Arenales. TanatorioPuente Nora, Lugones.

EL SEÑOR

D. Alberto Gaitero García

Falleció en Oviedo, el día 12 de noviembre de 2026, a los 73 años de edad, habiendo recibido los Santos Sacramentos y la Bendición Apostólica

D.E.P.

Su esposa, Rosario Cuervo; hijos, Ana Belén y Alberto; hija política, Isabel; hermanos, Sergio e Inés; hermanos políticos y demás familia.

RUEGAN UNA ORACIÓN POR SU ALMA

El VIERNES, día 13, a las CINCO de la tarde, se oficiará la celebración de la Palabra en la capilla del Tanatorio Los Arenales, y, a continuación, se procederá a su incineración.

Capilla ardiente: Tanatorio Los Arenales, Sala nº 9, Oviedo. Teléfono 985223187

Esquelas y pésames: www.funerariasreunidas.com

Funerarias Reunidas, S. A. Teléfono 985211855. Tanatorio Los Arenales. TanatorioPuente Nora, Lugones.

LA SEÑORA

† Dª María del Rosario Hevia Fernández

(CHARO - BAR PACO DE CIAÑO)

Falleció en Ciaño - Langreo, el día 12 de noviembre de 2026, a los 85 años de edad, habiendo recibido los Santos Sacramentos y la Bendición Apostólica

Te recordaremos siempre por tu fortaleza y valentía

D.E.P.

Sus hijos, nietos, nietos políticos, bisnieta, hermano, hermanos políticos, sobrinos, sobrinos políticos y primos.

RUEGAN UNA ORACIÓN POR SU ALMA

Los restos mortales serán recibidos, el VIERNES, día 13 de noviembre, a las CINCO de la tarde, en la iglesia parroquial de San Esteban de Ciaño, donde se celebrará el funeral de cuerpo presente y, acto seguido, su traslado al Tanatorio La Florida-Sotrondio, donde serán incinerados.

Capilla ardiente: Tanatorio Langreo, sala n.º 11 - extensión n.º 3011

Esquelas y pésames: funerariasdelnalon.com

Funerarias del Nalón, S. A. Torre de Abajo, 60. Teléfono 985696548. Fax 985683311, Sama de Langreo.

LA SEÑORA

† Dª Mª Libertad Rodríguez García

(LIBER)

(VIUDA DE JOSÉ VILLARES VÁZQUEZ)

(NATURAL DE SAN ANDRÉS DE TURÓN)

Falleció en Santa Comba - Lugo, el día 12 de noviembre de 2026, a los 93 años de edad.

D.E.P.

Sus hijos, José Ángel y Juan Carlos Villares Rodríguez; hijos políticos, María Teresa y Juan Carlos; nietas, Susana y Clara; bisnieta, Nereida; hermanos, Víctor (†), Ramón (†), Adela (†), Pilar (†), Pichi, Irunda (†), Sabino, Quelino y Chato; hermanos políticos, sobrinos, primos y demás familia.

COMUNICAN QUE

El VIERNES, día 13 de noviembre, a las CINCO de la tarde, recibirá sepultura en el cementerio de Turón - Mieres.

Capilla ardiente: Tanatorio de Mieres - Sala 3. Teléfono. 620963860

Esquelas y pésames: www.esquelasdeasturias.com

Unión de Funerarias, S. A. Tanatorio de Mieres. Murias, s/n. Teléfonos: 985456724, 985466511. Fax: 985463262. Mieres.

EL JOVEN

† Jorge López Fernández

(JECHU)

Falleció en Madrid, el día 11 de noviembre de 2026, a los 24 años de edad, habiendo recibido los Santos Sacramentos y la Bendición Apostólica

D.E.P.

Sus padres, Celso López Fernández y María Fernández Capín; hermana, Sarai López Fernández; hermana política, Aida Palicio Fernández; su pareja, Dani Gallardo Amores; tíos, primos y demás familia.

RUEGAN UNA ORACIÓN POR SU ALMA

Sus restos mortales serán incinerados en la intimidad familiar, en el Tanatorio El Salvador-Oviedo.

Sus cenizas serán recibidas el SÁBADO, día 14, a las DOCE de la mañana, en la iglesia parroquial de San Miguel de la Plaza, Teverga, donde se celebrará el funeral por su eterno descanso y, a continuación, recibirán cristiana sepultura en el cementerio de dicha parroquia.

Capilla ardiente abierta desde el JUEVES, día 12 a las 16:00 h hasta el viernes, día 13 a las 21:00 h

Capilla ardiente: Tanatorio El Salvador, Sala 5. Teléfono. 984157045 - Oviedo

Esquelas y pésames: www.esquelasdeasturias.com

Funerarias del Principado de Asturias, S. A., Oviedo. Teléfono 985259360. Tanatorio El Salvador, Oviedo. Teléfono 985214443, Servicio 24 horas.

EL SEÑOR

† D. Luis Antonio Álvarez Rodríguez

Falleció en Oviedo, el día 12 de noviembre de 2026, a los 67 años de edad, habiendo recibido los Santos Sacramentos y la Bendición Apostólica

D.E.P.

Su esposa, Carmen Alba García; hijos, Adrián y Jairo Álvarez Alba; hija política, Denise; padres, José Luis Álvarez (†) y María Lidia Rodríguez (†); hermanos, José Francisco y Javier Álvarez Rodríguez; padres políticos, Lorenzo Alba e Isabel García; hermanos políticos, Jose Antonio, Lorenzo, Toñi (†), María José y David (†) Alba García; tíos, sobrinos, primos y demás familia.

RUEGAN UNA ORACIÓN POR SU ALMA

El VIERNES, día 13, a las ONCE de la mañana, se oficiará la celebración de la Palabra, en la capilla del Tanatorio Los Arenales y, a continuación, se procederá a su incineración.

Capilla ardiente: Tanatorio Los Arenales, Sala n.º 6. Teléfono 985223187 - Oviedo

Esquelas y pésames: www.funerariasreunidas.com

Funerarias Reunidas, S. A. Teléfono 985211855. Tanatorio Los Arenales. TanatorioPuente Nora, Lugones.

EL SEÑOR

† D. Eduardo Martínez Méndez

Falleció en Oviedo el día 12 de noviembre de 2026 a los 89 años de edad, habiendo recibido los Santos Sacramentos y la Bendición Apostólica

D.E.P.

Su esposa, Palmira Álvarez Velasco; hija, María Jesús Martínez Álvarez; nietos, Senén y Sergio Miar Martínez; nieta política, Hadja Aicha; hermanos políticos, sobrinos, primos y demás familia.

Ruegan una oración por su alma, y les comunican que el Rito Exequial de despedida de cuerpo presente tendrá lugar el VIERNES, día 13, a las DOCE Y MEDIA de la mañana, en la Capilla del Tanatorio El Salvador-Oviedo, y, a continuación, su traslado al cementerio de El Salvador, Oviedo, donde recibirá cristiana sepultura.

Capilla ardiente: Tanatorio El Salvador, Sala 1. Teléfono 984157041 - Oviedo

Esquelas y pésames: www.esquelasdeasturias.com

Funerarias del Principado de Asturias, S. A., Oviedo. Teléfono 985259360. Tanatorio El Salvador, Oviedo. Teléfono 985214443, Servicio 24 horas.



LA SEÑORA

† Dª María del Pilar Blanco García

(VIUDA DE EMILIO MARTÍNEZ)

Falleció en Avilés, el día 12 de noviembre de 2026, a los 97 años de edad,
habiendo recibido los Santos Sacramentos y la Bendición Apostólica
D.E.P

Sus hijos, Pilar (†) y Emilio Martínez Blanco; hijos políticos, Ángel Cuesta y Encarna Lanzas; nietos, Ariana Cuesta, Sergio y Laura Martínez; nietos políticos, Pedro, María y Ángel; bisnietas, Martina y Marta; hermano, Manuel; hermanos políticos, sobrinos, primos y demás familia.

Al comunicar a sus amistades y personas piadosas tan sensible pérdida, les ruegan una oración por su alma.
El cadáver será recibido el VIERNES, día 13 de noviembre, a las ONCE de la mañana, en la sala multiconfesional del Tanatorio de Avilés, donde se oficiará la celebración de la Palabra de cuerpo presente y, acto seguido, recibirá cristiana sepultura en el panteón familiar del cementerio parroquial de Ferreros, Ribera de Arriba.
Capilla ardiente: Tanatorio de Avilés, sala 3, Avilés.
Esquelas y pésames: www.esquelasdeasturias.com

Funeraria de Avilés, S. L. Oficina: Avda. de Portugal, 7, bajo, Avilés. Teléfono 985542755. Tanatorio de Avilés, C/ Emilia Pardo Bazán, 36, Avilés. Teléfono 985520826. www.funerariadeaviles.com

EL SEÑOR

† D. Manuel Álvarez Bartolomé

(LOLO)

Falleció en Oviedo, el día 12 de noviembre de 2026, habiendo recibido los Santos Sacramentos y la Bendición Apostólica
D.E.P.

Su madre, Angelita; padre, Manuel; pareja, Rosa; hermanos, Merce, Mari, Sara, Santi y Nano; hermanos políticos, Nacho, Jorge, Philippe, Merche y María; sobrinos, Vic, Ángela, María, Giorgio, Ire, Albi, Ale, Mat, Fer, Mery y Santi; amigos y demás familia.

RUEGAN UNA ORACIÓN POR SU ALMA.

El SÁBADO, día 14, a las DOCE del mediodía, se celebrará el funeral de cuerpo presente en la iglesia parroquial de San Isidoro El Real, y, acto seguido, se procederá a su incineración.
Capilla ardiente: Tanatorio Los Arenales, Sala nº 12, Oviedo. Teléfono 985223187
Esquelas y pésames: www.funerariasreunidas.com

Funerarias Reunidas, S. A. Teléfono 985211855. Tanatorio Los Arenales. TanatorioPuente Nora, Lugones.

EL SEÑOR



† D. Antonio Pardo Pardo

Falleció en Las Vegas, el día 12 de noviembre de 2026, a los 87 años de edad,
habiendo recibido los Santos Sacramentos y la Bendición Apostólica
D.E.P.

Sus hijos, Luzdivina y José Antonio Pardo Menéndez; hijos políticos, Iván Peral Álvarez y María del Pilar Magdalena Golobardas; nietos, Eric, Ingrid, Laura y Carla; nietas políticas, Karen e Idoia; hermanos, José Benjamín (†), Gumersindo y Ramina; hermanos políticos, sobrinos, primos y demás familia.

Al comunicar a sus amistades y personas piadosas tan sensible pérdida, les ruegan una oración por su alma.
El cadáver será recibido el VIERNES, día 13 de noviembre, a las CUATRO de la tarde, en la Iglesia Parroquial de Sagrada Familia de Las Vegas, Corvera, donde se celebrará el funeral de cuerpo presente y, acto seguido, recibirá cristiana sepultura en el panteón familiar del Cementerio Municipal de Grado.
Capilla ardiente: Tanatorio de Avilés, sala 4, Avilés.
Esquelas y pésames: www.esquelasdeasturias.com

Funeraria de Avilés, S. L. Oficina: Avda. de Portugal, 7, bajo, Avilés. Teléfono 985542755. Tanatorio de Avilés, C/ Emilia Pardo Bazán, 36, Avilés. Teléfono 985520826. www.funerariadeaviles.com

EL SEÑOR

† D. Juan Fernández Jiménez

(VIUDO DE MARÍA ELOÍNA GARCÍA ALONSO)

Falleció en Gijón el día 12 de noviembre de 2026, a los 92 años de edad,
habiendo recibido los Santos Sacramentos y la Bendición Apostólica.
D.E.P.

Su hija, María Isabel Fernández García; hijo político, Juan Prado Rodríguez (†); nietos, Daniel y Gabriel; nieta política, Sandra; hermana, María Dorita; sobrinos, primos y demás familia.

RUEGAN UNA ORACIÓN POR SU ALMA

Funeral de cuerpo presente en la iglesia parroquial de San Miguel de Pumarín, Gijón, a las DOCE de la mañana de MAÑANA SÁBADO día 14, y a continuación, su traslado al cementerio parroquial de Báscones, Grado, donde recibirá cristiana sepultura.
Capilla ardiente, Tanatorio Gijón-Cabueñes, sala 4. Teléfono 984157004.
Esquelas y pésames: www.funerariagijonesa.com

Funeraria Gijonesa 985341720, Tanatorio Cabueñes 985134080. Tanatorio Jove 985300012,web: www.funerariagijonesa.com

LA SEÑORA

† Dª María Trinidad Raquel Díaz Cañedo

Falleció en Oviedo, el día 12 de noviembre de 2026, a los 94 años de edad,
habiendo recibido los Santos Sacramentos y la Bendición Apostólica
D.E.P.

Sus hijos, José Manuel y Sonia Arbesú Díaz; hijos políticos, María Álvarez García y Luis Miguel Tamargo Menéndez; nietos, bisnietos y demás familia.

RUEGAN UNA ORACIÓN POR SU ALMA

El SÁBADO, día 14, a la UNA de la tarde, se oficiará la celebración de la Palabra en la capilla del Tanatorio Los Arenales, y, a continuación recibirá cristiana sepultura en el cementerio municipal de El Salvador.
Capilla ardiente: Tanatorio Los Arenales, Sala nº 17, Oviedo. Teléfono 985223187
Esquelas y pésames: www.funerariasreunidas.com

Funerarias Reunidas, S. A. Teléfono 985211855. Tanatorio Los Arenales. TanatorioPuente Nora, Lugones

Horóscopo

ARIES
21 marzo - 20 abril
Una oportunidad para demostrar tus habilidades surgirá cuando menos lo esperes. Tendrás que improvisar ante una situación poco habitual. En el terreno sentimental, una propuesta para el fin de semana podría cambiar tus planes.

TAURO
20 abril - 20 mayo
Un ingreso que esperabas desde hace tiempo podría estar más cerca de hacerse realidad. Aprovecha para revisar tus previsiones económicas. En el amor, una conversación sobre asuntos familiares ayudará a evitar futuras diferencias.

GÉMINIS
21 mayo - 20 junio
Una tarea que requiere creatividad te permitirá destacar entre tus compañeros. Tus propuestas encontrarán mejor acogida de la que imaginabas. En cuestiones sentimentales, una persona que acabas de conocer podría mostrar un interés especial por ti.

CÁNCER
21 junio - 22 julio
Una noticia sobre un asunto doméstico te obligará a revisar algunos preparativos. Conseguirás encontrar una solución sin alterar demasiado tus planes. En el amor, una velada tranquila te permitirá recuperar la cercanía que echabas de menos.

LEO
23 julio - 22 agosto
El reconocimiento a una iniciativa reciente te animará a plantearte objetivos más ambiciosos. No olvides agradecer la colaboración de quienes te han ayudado. En el terreno afectivo, una invitación inesperada puede deparar te una agradable sorpresa.

VIRGO
23 agosto - 22 septiembre
Un asunto relacionado con tus horarios podría resolverse favorablemente y dejarte mayor libertad para organizar el fin de semana. En el trabajo, evita asumir nuevos encargos sin conocer su alcance. Una amistad necesitará tus consejos.

LIBRA
23 septiembre - 22 octubre
Una negociación que se había complicado comenzará a avanzar gracias a la intervención de una tercera persona. Podrás defender tus intereses sin renunciar a un buen acuerdo. En el amor, una muestra de afecto aliviará ciertas inseguridades.

ESCORPIO
23 octubre - 21 noviembre
Una propuesta relacionada con tus conocimientos profesionales te permitirá explorar posibilidades de futuro. Conviene que no tomes decisiones hasta conocer todos los detalles. En la pareja, compartir una preocupación facilitará encontrar soluciones.

SAGITARIO
22 noviembre - 21 diciembre
La posibilidad de realizar un viaje o asistir a un acontecimiento especial te llenará de entusiasmo. Tendrás que ajustar algunos compromisos para hacerlo posible. En cuestiones económicas, procura reservar una cantidad para gastos imprevistos.

CAPRICORNIO
22 diciembre - 19 enero
Una respuesta favorable sobre un asunto profesional contribuirá a mejorar tus perspectivas. Será importante establecer un calendario realista para los próximos objetivos. En el amor, una pequeña celebración ofrecerá la ocasión de disfrutar de buenos momentos.

ACUARIO
20 enero - 18 febrero
Un cambio inesperado en tu agenda podría permitirte participar en una actividad que te interesa desde hace tiempo. Conocerás opiniones que ampliarán tu perspectiva. En el terreno sentimental, convendrá evitar las comparaciones con relaciones anteriores.

PISCIS
19 febrero - 20 marzo
Una cuestión relacionada con un compañero te llevará a asumir temporalmente algunas obligaciones adicionales. Tu disposición será apreciada. En el amor, recibirás una señal de interés que te animará a dar un paso que llevabas tiempo considerando.

La suerte

ONCE

9/11/2026	78905	Serie: 022
10/11/2026	99495	Serie: 017
11/11/2026	54159	Serie: 025

Sorteo 11/11 de la ONCE
69944 Serie: 048

PREMIOS ADICIONALES

22131	Serie: 014
25989	Serie: 083
28253	Serie: 092
46994	Serie: 112
56204	Serie: 105
56579	Serie: 003
56738	Serie: 043
62087	Serie: 116
62261	Serie: 115
77935	Serie: 095
88571	Serie: 025
12/11/2026 23572	Serie: 040

Cuponazo 6/11/2026
49653 Serie: 013

Sueldazo 7/10/2026
65933 Serie: 034

Sueldazo 8/10/2026
27764 Serie: 019

Dupla — 12/11/2026

Sorteo 1	11
Sorteo 2	03
Sorteo 3	13
Sorteo 4	03
Sorteo 5	10

Mi día — 12/11/2026
13 ENE 1984 Suerte: 05

Súper ONCE — 12/11/2026

Sorteo 1
01, 07, 09, 13, 25, 29, 35, 36, 42, 44, 48, 57, 62, 63, 66, 68, 72, 75, 80, 81

Sorteo 2
02, 08, 13, 15, 17, 34, 40, 43, 44, 48, 60, 62, 67, 70, 73, 75, 76, 77, 82, 84

Sorteo 3
01, 03, 06, 12, 13, 24, 25, 42, 43, 46, 48, 53, 56, 65, 73, 76, 79, 82, 83, 84

Sorteo 4
01, 07, 08, 12, 14, 15, 16, 18, 19, 24, 29, 38, 44, 45, 52, 59, 66, 69, 72, 75

Sorteo 5
05, 06, 12, 14, 24, 25, 29, 30, 42, 44, 46, 51, 56, 57, 62, 64, 68, 71, 76, 82

Triplex — 12/11/2026

Sorteo 1	163
Sorteo 2	873
Sorteo 3	933
Sorteo 4	039
Sorteo 5	968

Euro Jackpot — 10/11/2026
07-15-17-40-44 Soles: 05 y 11

Eurodreams — 12/11/2026
05-10-15-18-19-37 Sueño: 1

Bonoloto — 12/11/2026
03-09-25-26-30-34 C: 41 R: 1

Euromillones — 10/11/2026
15-18-31-37-41 E: 01 y 05
El millón: HJL03816

6/11/2026
07-13-37-47-49 E: 07 y 11
El millón: HFZ03558

La Primitiva — 7/11/2026
09-13-19-25-26-30 C: 34 R: 4
Joker: 5 497 624

5/11/2026
10-14-20-26-35-42 C: 02 R: 3
Joker: 6 539 402

12/11/2026
04-10-21-32-33-45 C: 24 R: 9
Joker: 6 606 881

El Gordo — 8/11/2026
22-31-39-41-49 Clave: 4

SE RECOMIENDA COMPROBAR LOS DATOS EN LAS PÁGINAS OFICIALES CORRESPONDIENTES

CRUCIGRAMA

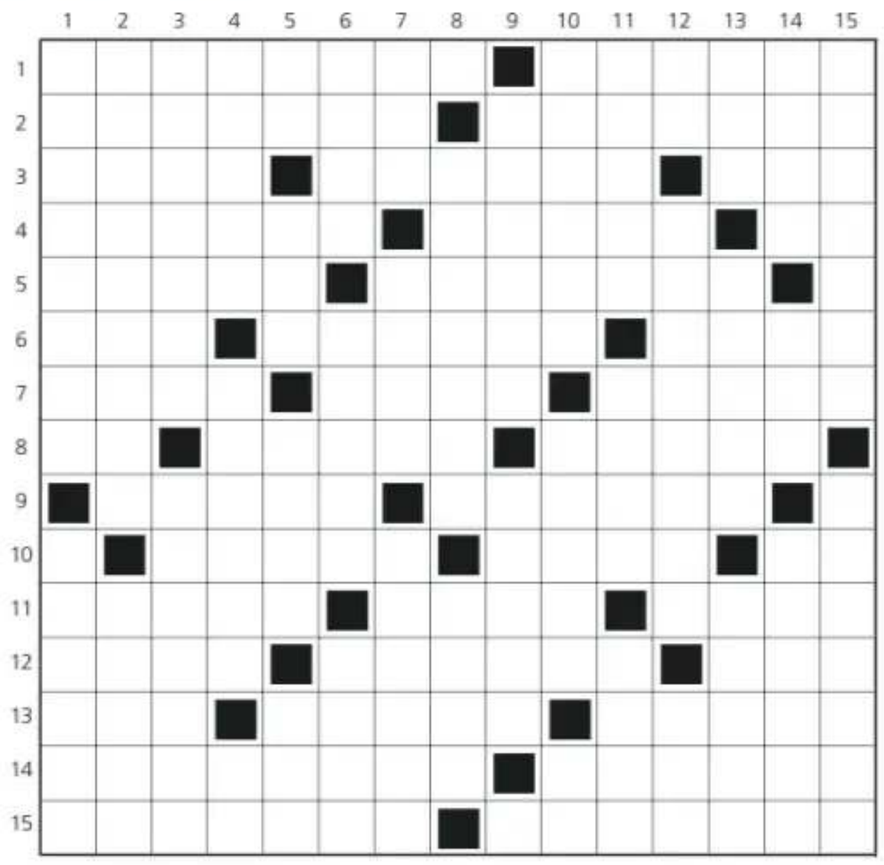

HORIZONTALES.- 1: Halagan o favorecen a alguien con regalos o con otras muestras de afecto o consideración. Cizañero, soplón.–**2:** Gustan una pequeña porción de una comida o bebida. Brío, esfuerzo, valor, intrepidez.–**3:** Cansada, sin fuerzas. Pieza superior de la camisa. Todavía.–**4:** Interior, interno. Conjunto de muebles y enseres de uso común en la casa. Apócope de suyo.–**5:** Persona que pretende ser elegante y refinada sin conseguirlo. Utilizarlas. Símbolo del fósforo.–**6:** Hilera, fila. Hombre afeminado. Unidad monetaria de Irán.–**7:** Actor invitado por una compañía solo para hacer un papel determinado. Relevador. División en el seno de una iglesia o religión.–**8:** Campeón. Reincide en un vicio. Relativa al queso.–**9:** Puesta del sol. Lengua eslava meridional, muy similar al croata. Preposición.–**10:** Símbolo del oxígeno. Que no ha sido herida. Éxito repentino de algo. Símbolo del americio.–**11:** Potajes. Pieza larga, estrecha, delgada y flexible de tela, papel u otro material similar. Escucho.–**12:** Poseedoras de algo. Ascenderá. Punto cardinal.–**13:** Hombre valiente. Metal alcalino. Echar sal a la comida.–**14:** Muy nerviosas. Molinete del esgrima antes de poner en guardia.–**15:** Saber muy bien algo. Poseedor.

VERTICALES.- 1: Ponía algo sobre otra cosa o en contacto de otra cosa. Oscurecer, nublar.–**2:** Granoso. Se abstiene de hacer algo.–**3:** Relativo al sur. Mencionadas.–**4:** Existáis. Expresados verbalmente. Negación castiza.–**5:** Preposición latina. Apócope de míos. Plural de consonante. Automóvil inglés.–**6:** Caballo pequeño y ruin. Porciones de curva comprendidas entre dos puntos. Capital de una diócesis.–**7:** Antigua medida de longitud. Materia orgánica contenida en la orina. Alisar el pelo pasando por él la mano o el peine mojados.–**8:** Símbolo del roentgen. Relativos a la nariz. Ave zancuda venerada en el antiguo Egipto.–**9:** Permitiese, consintiese. Bebido. Símbolo del fósforo.–**10:** Moderación, comedimiento. Cantar la rana. Artículo neutro.–**11:** Que sucede o se repite cada año. Lengua de tierra que penetra en el mar.–**12:** Símbolo del lutecio. Extrañísimo. Animal vertebrado ovíparo, con el cuerpo cubierto de plumas.–**13:** Siga la opinión de alguien. Chistó. Porciones de tierra rodeadas de agua por todas partes.–**14:** Determinadas fechas en el antiguo cómputo romano y en el eclesiástico. Dueña de algo. Abstemio.–**15:** Que contiene una cantidad nueve veces exactamente. Bajar o inclinar la cabeza.

SOPA DE LETRAS

Buscar los nombres de los dibujos. Se pueden leer de izquierda a derecha, de derecha a izquierda, de arriba a abajo, de abajo a arriba y en diagonal.



AJEDREZ

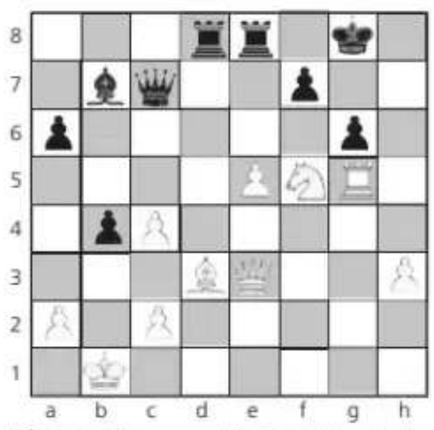

Blancas: Darmen. **Negras:** Korotyle. **Blancas** juegan y ganan.

JEROGLÍFICO

- ¿Ya llegó alguna hermana suya?

ROBARA

SUDOKU

EL GRAN BAZAR J. L. BANGO

	4	6	9			1		
	5					8	3	6
				7				9
	2				3			1
	8			1		9		
1			6					
	7				1			
		4			5	2	8	
		8						

Dificultad media. Rellenar las nueve filas, nueve columnas y nueve celdas, marcadas con trazo más grueso, con los números que faltan del 1 al 9 sin repetirlos para completar este pasatiempo de solución única.

OLAFO EL VIKINGO POR CHRIS BROWNE



AUTODEFINIDO

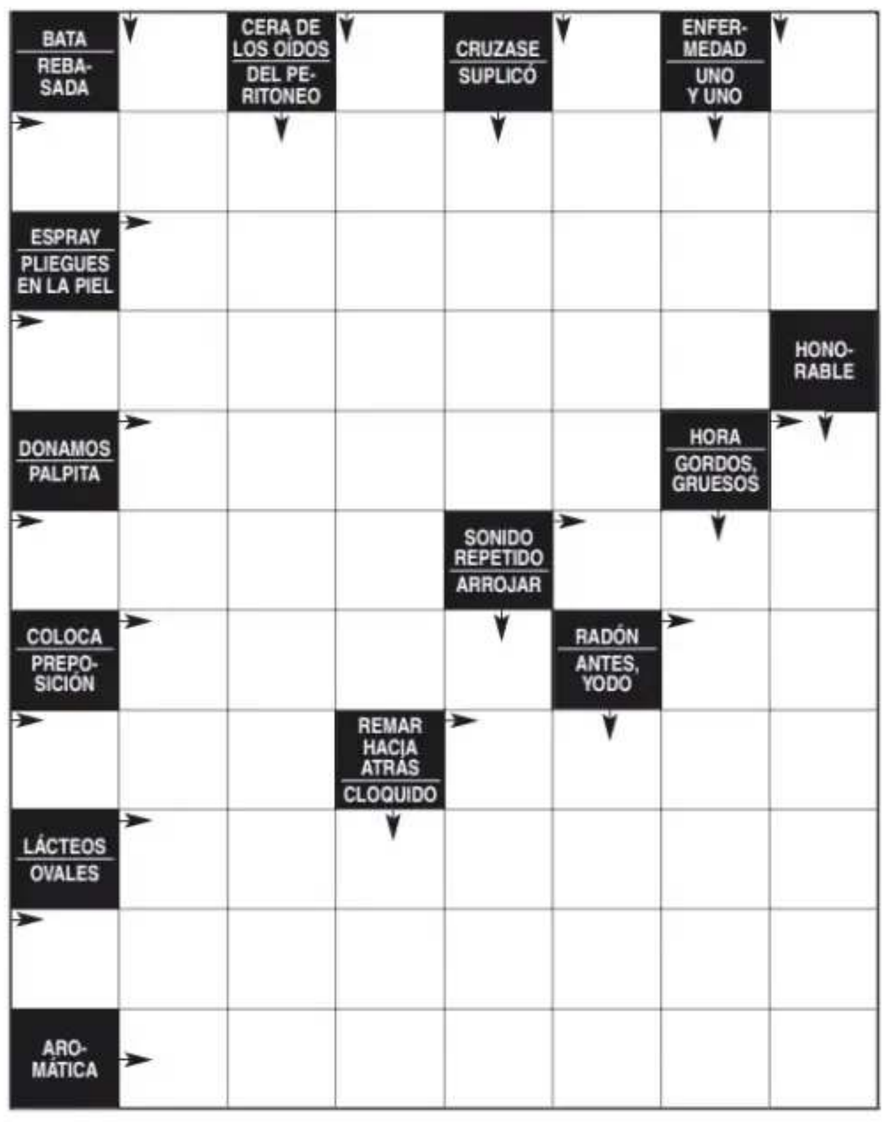

SOLUCIONES

CRUCIGRAMA
Horizontales.-1: Agasajar. Malsín.-**2:** Prueban. Denuedo.-**3:** Lasa. Canesú. Aún.-**4:** Íntimo. Ajuar. Su.-**5:** Cursi. Usarlas. P.-**6:** Ala. Sarasa. Rial.-**7:** Bolo. Relé. Cisma.-**8:** As. Recae. Cásea.-**9:** Ocaso. Serbio. A.-**10:** O. Ilesa. Boom. Am.-**11:** Potes. Tira. Oigo.-**12:** Amas. Subirá. Sur.-**13:** Cid. Cesio. Salar.-**14:** Atacadas. Levada.-**15:** Resaber. Posesor.

Verticales.-1: Aplicaba. Opacar.-**2:** Granuloso. Omite.-**3:** Austral. Citadas.-**4:** Seáis. Orales. Ca.-**5:** Ab. Mis. Eses. Cab.-**6:** Jaco. Arcos. Sede.-**7:** Ana. Urea. Atusar.-**8:** R. Nasales. Ibis.-**9:** Dejase. Ebrio. P.-**10:** Mesura. Croar. Lo.-**11:** Anual. Cabo. Ases.-**12:** Lu. Rarísimo. Ave.-**13:** Sea. Siseó. Islas.-**14:** Idus. Ama. Aguado.-**15:** Nónupla. Amorrar.

AUTODEFINIDO
Sólo horizontales.-1: G. C. P. M.-**2:** Superada.-**3:** Aerosol.-**4:** Arrugas.-**5:** Dimos. H.-**6:** Late. Eco.-**7:** Pone. Rn.-**8:** Con. Ciar.-**9:** Lechoso.-**10:** Ovalados.-**11:** Olorosa.

AJEDREZ
1-Th5, f6; 2-Dg1, g5; 3-exf6

JEROGLÍFICO
-Sí, Sara.
(SISARA)

SOPA DE LETRAS

G R A N I T O T T A
N B I A P A M M I B
E O T A A R P O N O
T C O R O R O R A N
E A S B N E R S J E
G N I O T I S A A S
R T E N I S A A O I
A A R E N J C R R E
N R R T A A A O E R
M O R E N A N M N R

SUDOKU

2	4	6	9	3	8	1	7	5
7	5	9	1	2	4	8	3	6
8	3	1	5	7	6	4	2	9
4	2	5	8	9	3	7	6	1
6	8	3	4	1	7	9	5	2
1	9	7	6	5	2	3	4	8
5	7	2	3	8	1	6	9	4
9	1	4	7	6	5	2	8	3
3	6	8	2	4	9	5	1	7

CASA gourmet

En colaboración con: La Nueva España

54€*
PROMOCIÓN NAVIDAD
100€
VALOR REAL

GRAN SELECCIÓN DE ESPUMOSOS

La excelencia del cava
y el descubrimiento con Pedro Ximénez

* Los gastos de envío para los no Socios del club son de 5,9 € para toda la península española. 10,90 € para Baleares.

92 PARKER
91 GUÍAPEÑÍN

Tres bodegas con identidad propia para una Navidad excepcional.
El cava de altura de Escudero, con 48 meses de crianza; el premiado espumoso de Pedro Ximénez de Pérez Barquero; y la expresión de la xarel·lo sin sulfitos de Sumarroca.
Seis botellas que reúnen tradición, conocimiento y carácter para estas navidades.

Bodegas Escudero
Benito Escudero Brut Nature
Viura
DO Cava
El cava de altura de La Rioja

Bodega Pérez Barquero
G1 Brut Nature
Pedro Ximénez
Vino Espumoso de Calidad
Premio al vino más innovador

Bodega Sumarroca
2CV Inalterat Brut Nature 2023
Xarel·lo
DO Cava
Sin sulfitos

App Store Google Play Tu compra gourmet ahora más fácil en nuestra app. ¡Descárgala!

casagourmet.es 985 279 730 @casagourmet.es

Investigación judicial a una organización de ultraderecha

El juzgado de Gijón suspende la actividad de Núcleo Nacional y bloquea sus cuentas

La magistrada ordena la clausura de las redes sociales y de las sedes de la formación neonazi, acusada de asociación ilícita para fomentar delitos de odio

S. F. LOMBARDÍA
Oviedo

El juzgado de instrucción número 1 de Gijón ha dictado un auto en el que suspende la actividad de Núcleo Nacional, organización neonazi investigada por posibles delitos de asociación ilícita, incitación al odio y tenencia de armas. El auto decreta la clausura de todos sus locales y el bloqueo de las cuentas bancarias de todos los imputados y de las redes sociales del grupo. La operación policial contra este grupo implicó el pasado viernes la detención de, al menos, 14 de sus miembros, incluyendo siete integrantes de su cúpula, ahora en libertad provisional con cargos.

Más allá de estas novedades, contra los principales miembros que declararon en el juzgado de Gijón se mantienen las medidas cautelares de prohibición de salida del territorio nacional, con retirada del pasaporte, y la comparecencia semanal en sede judicial todos los viernes.

La magistrada, sin perjuicio de que esta calificación pueda modificarse a lo largo de la instrucción del procedimiento, considera que los hechos podrían ser constitutivos de los citados delitos. Además, también incluye el delito de tenencia ilícita de armas para todos.

Mario Canteli



Los dirigentes de Núcleo Nacional detenidos, a su salida de los juzgados de Gijón.

En ese sentido, inciden en que, aunque no se les puede imputar tenencia de armas de fuego porque casi todos tienen licencia y serán armas guiadas, se intervinieron distintas armas prohibidas, como puños americanos o pistolas táser.

Fue el pasado domingo cuando diez de los detenidos en la gran operación policial llevada a cabo contra Núcleo Nacional declararon en el Palacio de Justicia de Gijón. La investigación está impulsada por el Juzgado de Instrucción número 1 de Gijón y se inició después de que integrantes de esta organización neonazi realizasen una concentración en las inmediaciones del colegio de la Inmaculada, junto al monumento «Héroes del Simancas» para protestar contra la decisión del Gobierno regional de desmantelar el monumento de Manuel Álvarez Laviada, en aplicación de la legislación de memoria histórica. En esa concentración se corearon consignas neonazis y, a raíz de aquello, el Principado pidió al Ministerio del Interior disolver Núcleo Nacional.

Fue entonces cuando las autoridades se percataron de que había conexión entre Núcleo Nacional y los «White Boys», grupo violento de jóvenes, muchos de ellos menores, desmantelado por la Policía tras protagonizar agresiones a estudiantes y jóvenes de ideología contraria. Según la investigación, un dirigente gijonés de Núcleo Nacional se encargaba de organizar y captar a esos jóvenes radicalizados. Este destacado integrante asturiano de la organización neonazi figura entre los detenidos en la operación.

Los dirigentes acusados se encuentran en libertad con cargos y sin pasaporte

Los arrestos de los integrantes de Núcleo Nacional, ente ellos conocidos cabecillas como Isabel Medina Peralta o los hermanos Rico, se llevaron a cabo desde la madrugada del pasado viernes en Asturias, Madrid, Guadalajara, Valladolid, Pontevedra, Burgos y Alicante. En el Principado, dos de los arrestos fueron en Gijón –uno en la calle Asturias y otro en la avenida de Portugal– y un tercero en Avilés. Los investigadores realizaron distintos registros para incautar documentos y objetos, entre ellos las armas. Según la juez, Núcleo Nacional tiene características de organización «paramilitar».■



Grandes retenciones por un accidente en la ronda exterior de Oviedo

Un accidente leve de tráfico, registrado a las 18 horas de ayer en la ronda exterior de Oviedo (A66), a la altura de la zona de Abuli, causó graves problemas de tráfico, con retenciones de hasta cuatro kilómetros –en la imagen– en sentido a Gijón y Avilés durante más de una hora.

Dos jóvenes heridos al volcar un coche en Belmonte de Miranda

LUIS ÁNGEL VEGA
Oviedo

Dos jóvenes resultaron heridos de diversa consideración tras volcar lateralmente, en torno a las 20 horas de ayer, el vehículo en el que viajaban cuando circulaban por la carretera de Somiedo (AS-227) en Tablao (Belmonte de Miranda). Fueron evacuados al HUCA, en Oviedo. A expensas de más pruebas y hasta nueva valoración médica, su pronóstico es reservado. Hasta el lugar del accidente se desplazó el equipo de Atención Primaria de Belmonte con dos ambulancias convencionales. Ambos tuvieron que ser excarcelados del interior del vehículo por efectivos de Bomberos del Servicio de Emergencias del Principado de Asturias (SEPA), que abrieron hueco por detrás y los evacuaron, inmovilizados con collarín, con ayuda de la tabla de rescate.■

SEPA



Los equipos sanitarios y de emergencias atienden a los heridos.

SEGUNDA DIVISIÓN | La actualidad del conjunto carbayón

JORGE VALDANO

Hizo debutar a Raúl en el Real Madrid

«Raúl hace que los buenos jugadores corran como si fueran malos»

«Oviedo palpita fútbol, tiene tradición y hambre atrasada por subir; y él entiende que todo eso les da a los jugadores una fuerza distinta»

NACHO AZPARREN
Oviedo

Si hay alguien que puede hablar de Raúl González con conocimiento de causa, ese es Jorge Valdano (Las Parejas, Santa Fe, Argentina, 1955). Fue su padre futbolístico, quien le abrió la puerta del primer equipo y le dio la alternativa sobre el césped. Pero la relación fue mucho más allá del fútbol: amigo, consejero y confidente. «¿Que si he hablado con Raúl últimamente? Charlamos todos los días», responde Valdano a LA NUEVA ESPAÑA después de superar sus primeras dudas sobre si debía hablar del nuevo entrenador del Oviedo. No quiere añadirle presión a su amigo, pero basta con pronunciar el nombre de Raúl para que se le suelte la lengua. Y ahí ya cuesta encontrar el botón de pausa.

— Raúl debutará en el fútbol profesional en el Tartiere. ¿Le suena la historia?

— Pues me hace especial ilusión: todo empieza donde empezó. Es una coincidencia, una casualidad, que me produce nostalgia. Aquel fue el primer día de Raúl con el Real Madrid y ya mostró personalidad, atrevimiento, inteligencia... Y capacidad para hacer gol. Porque fue salir al campo y marcar. Un mes después de ese amistoso en el Tartiere ya estaba poniéndose la camiseta de titular en el Madrid. La velocidad a la que quemó etapas es admirable.

— Se lo habrán preguntado mil veces, pero ¿qué vio entonces en él?

— Vi a un jugador con talento, descarado, pero, fundamentalmente, con algo que le va a ser muy útil como entrenador: una inteligencia superior y un carácter fuerte. Esos son dos rasgos que me parecen comunes al jugador y al entrenador.

— ¿Le sorprendió que aceptara el reto de entrenar al Oviedo?

— Ha habido una serie de circunstancias que han favorecido que entrene al Oviedo. Es una ciudad que palpita fútbol, que tiene tradición y un hambre atrasada por llegar a Primera; acaba de estar en esa categoría, pero fue efímero. Parece claro que la gente quiere más. Raúl entiende que hay una fuerza anímica que rodea al equipo y que debe favorecer y dar a los jugadores un espíritu distinto. Si ha habido un cambio en el banquillo es porque lo hecho hasta ahora no ha sido suficiente. Y ahora él tiene la obligación de sacarle rendimiento.

— ¿Cómo es el Raúl entrenador?

— Tiene carácter y un alto nivel de exigencia y ambición. Y es más afable de lo que pueda parecer desde fuera. No fuerza las cosas, pero poco a poco va influyendo en su entorno para que se alcance un grado alto de exigencia, que es lo que a él le gusta.

Efe



Jorge Valdano.

— ¿Ha hablado con él estos días?

— Charlamos todos los días y, en estos momentos, más aún, porque me da curiosidad todo lo que está descubriendo. Tenemos una relación muy estrecha.

— Dice que está «feliz» en Oviedo.

— Si Raúl tiene una cosa es que no sabe mentir. Si dice que está feliz es porque lo está. Si tengo que buscar una palabra para definir esta etapa de Raúl en el Oviedo es «ilusión». Tiene mucha ilusión.

— ¿Qué Oviedo se espera?

— Como todo hombre ambicioso, y como todo delantero de raza, Raúl juega a ganar. No me lo imagino especulando. Sus equipos no elaboran tanto por los costados, sino que intentan un juego algo más vertical. Eso sí, con él la entrega es absolutamente innegociable. Diría que su característica más notable es que le gustan los buenos jugadores y los obliga a correr como si fueran malos.



Jorge Valdano, tras Raúl, al recibir este un homenaje en el Bernabéu por sus 710 partidos en el Real Madrid.

— ¿Cambia mucho su función al pasar de un Castilla de jóvenes a un Real Oviedo?

— Sí, es diferente. En el Castilla era más pedagogo. Y bien que lo hizo, solo hay que ver la evolución de los futbolistas que tuvo a sus órdenes. Todos los que pasaron por él están rindiendo a muy buen nivel: Jacobo Ramón, Mario Gila, Nico Paz, que es ahora mismo el sustituto de Messi en Argentina... Son todos hijos futbolísticos suyos. En el Castilla hacía pedagogía y ahora el maestro tiene otro tipo de alumno. Gente profesional, a la que tiene que transmitir ambición para estar a la altura del objetivo.

— ¿Qué opina de Jesús Martínez y el Grupo Pachuca?

— Jesús es un amigo y una persona a la que estimo mucho. Nunca olvidaré que, cuando tuve un accidente de helicóptero en México, me dedicó una página entera en un periódico deseándome una pronta recuperación. Luego entré en el Salón de la Fama, en Pachuca, que es un proyecto muy bonito y está muy bien hecho. Jesús ha hecho de Pachuca un club ejemplar desde el punto de vista competitivo y formativo, con una universidad ejemplar y muchas cosas que van más allá del fútbol. Pachuca ha aprovechado todo lo que el fútbol tiene escondido: la representatividad, el orgullo, la competitividad... Y lo ha sabido aprovechar. Jesús es un hombre que respira fútbol y eso se termina contagiando.

— Pachuca ha apostado fuerte.

— Además de que creo que es el entrenador adecuado, hay que valorar que toda España mira ahora hacia Oviedo. Despierta curiosidad que el que fuera el máximo goleador de la Champions, del Madrid y de la selección asuma este reto tan bonito. Ahora tiene las miradas puestas en esta nueva función. Y puede aprovecharlo. Siempre que se aterriza en un proyecto nuevo, hay que utilizar las emociones como arma. La sola presencia de Raúl será motivante.

— ¿Qué consejo le daría a Raúl para su estreno?

— Creo tanto en la inteligencia de Raúl que no le daría ninguno, se lo pediría yo a él.

— ¿Vendrá a verle?

— Seguro. Cuente con ello. ■

SEGUNDA DIVISIÓN | La actualidad del conjunto carbayón

Exigencia, pero también cercanía

«En el día a día, Raúl aprieta mucho, busca que estemos dispuestos a trabajar y a pelear cada balón», indica David Jiménez, que coincidió con él en el Castilla

NACHO AZPARREN
Oviedo

Para muchos, el método de Raúl en el Oviedo es una incógnita, ya que su día a día en el Castilla queda fuera del foco del fútbol profesional y, además, él mismo ha reconocido que deberá adaptarse a un vestuario profesional tras entrenar a jóvenes promesas. Pero hay alguien que sabe cómo se las gasta el nuevo jefe.

David Jiménez, lateral derecho azul que llegó al Oviedo procedente de la cantera del Madrid el pasado verano, tuvo como técnico a Raúl en el Castilla. Y avala la mano del nuevo responsable del vestuario carbayón. «En lo personal, me hace mucha ilusión volver a coincidir con él. Guardo un gran recuerdo de nuestra anterior etapa. Es un entrenador muy exigente y busca sacar siempre el mayor rendimiento al futbolista», indicó en sala de prensa minutos antes de que echara a andar el entrenamiento matinal.

«En el día a día exige mucho, busca que estemos dispuestos a trabajar y a pelear cada balón. Quiere nuestro 100%, pero también es muy cercano con el futbolista. Con todas las vivencias que ha tenido nos puede ayudar mucho con sus consejos», añadió el zaguero, que aprovechó su paso por la sala de prensa para darle las gracias a Calero por su trabajo en el conjunto carbayón hasta el día de su despido.

Según el lateral, se verá un Oviedo «trabajador y que buscará ser protagonista con balón. El sistema no te sé decir, eso es cosa del míster y veremos el fin de semana. Solo esperamos sacar los tres puntos el sábado». Y agregó: «De momento no ha cambiado tanto el día a día en el entrenamiento. Calero y Raúl son entrenadores exigentes y como futbolistas solo queremos entrenar bien y ganar, que al final es lo más importante y para lo que estamos aquí».

Para Jiménez se abre una nueva oportunidad para colarse en el once. Con Calero gozó de muchos minutos, aunque Vidal fue adelantándole en sus preferencias en las últimas semanas. Sin embargo, en Cádiz, el ex del Madrid recuperó su puesto en el carril diestro y ahora la llegada de Raúl parece darle cierta ventaja sobre sus dos competidores más directos, tanto Vidal como Aisar. «En mi corta carrera no había vivido una situación como esta, de contar con tantos jugadores actuando como laterales derechos. Pero no me fijo en eso. Tenemos una plantilla muy amplia y eso nos beneficia a todos», defiende.

En todo caso, y al margen de ese cambio en el banquillo que pocos esperaban, Jiménez valora de forma muy positiva sus primeros meses en el Oviedo y en la complicada Segunda División. «Me recibieron muy bien desde el primer día, tanto en el vestuario como en el club. Por eso también le doy las gracias a Calero. Es mi primera vez fuera de casa y es de agradecer. Espero ir poco a poco buscando el cien por ciento de mi fútbol para seguir creciendo en el Oviedo». ■

«Con todas las vivencias que ha tenido sus consejos nos pueden ayudar mucho», indica David Jiménez

Mario Canteli



A la derecha, Raúl, con Unanua en El Requexón.

Última sesión antes de recibir al Girona

El Oviedo completa una sesión táctica y hoy se ejercita en el Carlos Tartiere

N. A.
Oviedo

La penúltima sesión antes del estreno de Raúl en el banquillo del Oviedo tuvo un claro componente táctico. Tras el calentamiento y algunos rondos, el nuevo entrenador dividió a sus pupilos en dos equipos sobre el césped del campo número 4 para ensayar la presión y la circulación de balón, en un ensayo general de lo que pretende hacer el Oviedo mañana ante el Girona en el Tartiere. Carlos Domínguez se entrenó con normalidad con el grupo, tras ir a medio gas en sesiones anteriores, y apunta a estar en perfectas condiciones para formar junto a Costas en el centro de la defensa. Habrá que ver si Carlos Fernández empieza ya a entrar en la lista tras completar otra semana de entrenamientos sin problemas. Las bajas seguras son las de los lesionados Chris Ramos y Dani Calvo, además de Enzo, concentrado con la selección sub-19. ■

N. A.



Raúl, con sus jugadores ayer en El Requexón.

SEGUNDA DIVISIÓN | La actualidad del conjunto gijonés

Luhovy anima desde Praga

«La afición del Sporting es increíble, hay pocos con ese apoyo pese a la decepción de diez años en Segunda», dice tras visitar a la Roja en la capital checa

ÁNGEL CABRANES
Gijón

La visita de España a Praga para jugar ayer ante la República Checa en partido clasificatorio para la Nations League tiene a Milan Luhovy (Ruzomberok, Eslovaquia, 1963) como embajador del Sporting en la capital checa. El que fuera jugador rojiblanco entre 1989 y 1992 reside en Praga y no solo acudió a recibir a Juanjo González y a Óscar Celada, exjugadores del Sporting y miembros ahora del cuerpo técnico de la campeona del mundo, en la noche del pasado martes. También participó ayer, junto a su hija Sasha y un grupo de niños, en el «meet and greet», un encuentro entre aficionados y futbolistas de la Roja. «Es una oportunidad única», señala Luhovy.

Mucha ilusión y la complicidad del director del colegio donde estudian Sasha y sus amigos. Luhovy acudió al encuentro con Ferran Torres, Unai Simón y Grimaldo al mediodía, un horario incompatible para los cuatro niños, de entre 11 y 14 años, que le acompañaron. «Hubo que pedir permiso para que se ausentaran dos horas. Tocaba clase de checo e inglés. Ya habían hecho los exámenes y nos dieron permiso. Acompañarles es muy bonito para mí, pero la mayor ilusión es verles la cara a ellos. Estaban muy nerviosos al principio, pero después han estado encantados. Puede que solo puedan estar una vez en la vida al lado de futbolistas como estos», detalla tras el encuentro con tres de los jugadores importantes de España. «Les sirve también como aprendizaje. Deben ser conscientes de la importancia de manejar idiomas para moverse y disfrutar de entornos como este», añade como parte de la lección de un día para el recuerdo de todos.

«Gracias a Juanjo y a Óscar hemos podido participar en este evento. Tanto ellos como toda la expedición de la selección tienen un comportamiento muy humano. No hay ni un signo de arrogancia. Lo que hacen, lo hacen de corazón. Por estas cosas me siento como ellos. Mi corazón es muy hispano», dice el que fuera delantero rojiblanco, quien descubrió España y el fútbol español de la mano de Paulino Tuñón y la directiva presidida por Plácido Rodríguez Guerrero. Deja un chascarrillo. «A Óscar le comenté que le dijera a Ferran si Luis Enrique es mejor como entrenador que como suegro... Pero creo que al final no le dijo nada», desliza entre risas.

«A Óscar y Juanjo les felicité por el título en el Mundial y hablamos un par de cosas del Sporting. Han empezado mejor que temporadas pasadas. Coincidimos en que lo de la afición es increíble. Que llenen el campo todas las jornadas pese a no estar en Primera... Hay pocos clubes que tienen esta suerte de una afición que apoye y acompañe tanto pese a la decepción de estar diez años en Segunda, porque eso cansa», subraya. En cuanto a cómo se vive en Praga la Roja, destaca la influencia del nuevo cuerpo técnico de la selección checa. «Hay ilusión con la llegada de Santi Denia. Por suerte les tocó la lotería con Santi Denia y Pablo Amo (también ex del Sporting). Pero esta lotería no se puede cobrar ya. Hay que hacer más cosas y se necesita tiempo. No se puede cambiar todo de golpe. Trabajan bien y están buscando jugadores hasta debajo de las piedras. El lateral izquierdo que marcó ante España en Oviedo, por ejemplo, viene de un club pequeño y apenas había jugado con la selección. Ellos, Santi y Pablo, se atreven. Hay que darles tiempo», afirma.

M. L.



Luhovy, junto a Unai Simón, ayer, en el hotel de concentración de España.

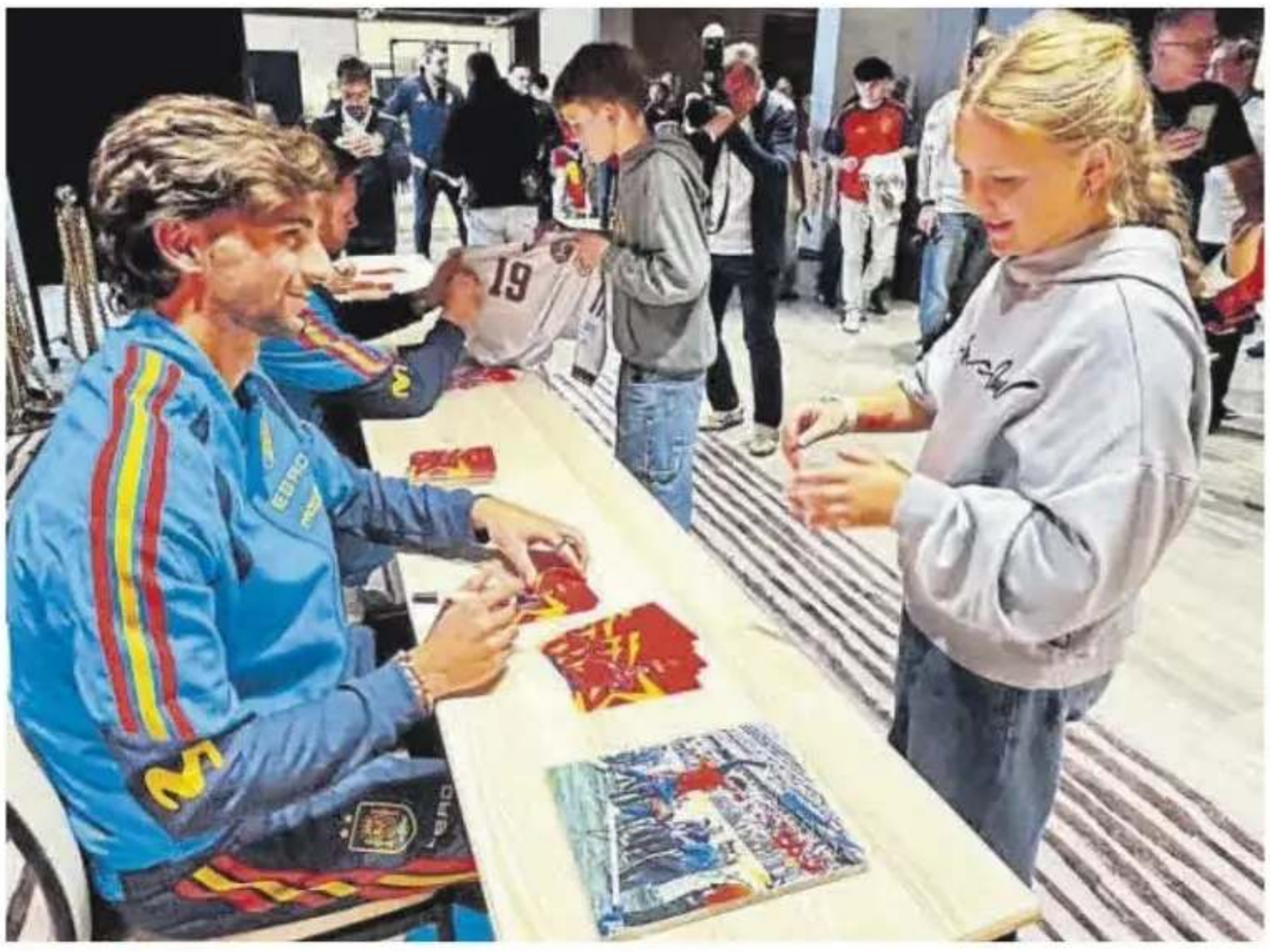

Sasha Luhovy, ante Ferran Torres, durante la visita a la selección española.

«Pedí permiso al colegio para llevar a mi hija a conocer a España al hotel; esto es único», afirma

«A Chequia le tocó la lotería con Santi Denia y Pablo Amo, pero necesitan tiempo», valora

Luhovy no vio el partido en el campo. Lo siguió desde su casa, en Praga, por televisión. «Hace bastante frío aquí ya. Durante el día, 13 grados, pero por la noche estos días hemos llegado a temperaturas bajo cero», explica. Profesionalmente, sigue volcado en la empresa que comparte con su mujer, Gourmet Plus Group, una agencia en la que «preparamos eventos con diferentes marcas premium, promociones... Trabajamos relaciones públicas y marketing en territorio checo y polaco, además de otros países como Italia o Austria». Pendiente de si el Sporting da «cuanto antes» el salto a Primera, es feliz compartiendo la pasión por el balón con la familia. «Mi hija mayor ya tiene 34, pero la pequeña, Sasha, de 11 años, no es muy futbolera, aunque conoce a todos los jugadores. Hace esquí, nada muy bien, pero lo de dar patadas al balón no le va mucho...», comenta. Lo que nunca olvidará la familia es el día que vivieron juntos en Praga con la campeona del mundo, de la mano y con un marcado acento sportinguista. «Esto es difícil que vuelva a repetirse», dice Luhovy. ■

SEGUNDA DIVISIÓN | La actualidad del conjunto gijonés

Andrés Ferrari: «Recaí, fueron ocho meses muy duros»

«¿Titularidad? Me siento bien, eso depende del cuerpo médico y el entrenador», afirma

ÁNGEL CABRANES
Gijón

Andrés Ferrari se siente preparado para ayudar al Sporting después de ocho meses de recuperación y deja en manos del cuerpo médico y del entrenador la posibilidad de ser titular. El delantero reconoció ayer la dureza de un proceso marcado por una recaída de la fractura de peroné sufrida la pasada campaña, como desveló LA NUEVA ESPAÑA y él mismo confirmó. Agradeció la confianza del club y se mostró convencido de que el equipo puede pelear en la zona alta si corrige sus errores. «Desde el año pasado, cuando vine, buscábamos entrar al play-off, pero no se dio. Yo quería dar una revancha a esta camiseta porque quiero llevar al equipo a donde se merece», subrayó.

REGRESO ESPERADO. «Fue una sensación muy linda. Muy contento de volver, muy emocionado cuando terminó el partido. Lástima la derrota en casa. Fueron ocho meses muy duros».

MOMENTO DIFÍCIL. «Hubo un momento en que recaí. El club se puso en contacto con un especialista. Buscamos otras soluciones y la verdad es que ese momento fue muy duro».

REVANCHA PENDIENTE. «El año pasado me sentía muy bien de nivel, estaba volviendo a tener minutos, que era a lo que apostaba al venir acá. Desde la lesión, en el primer momento, yo quería una revancha con esta camiseta, con El Molinón, con la afición, con toda la gente de Mareo. Acá estoy».

CONFIANZA RECIBIDA. «Me genera confianza la confianza que el club ha puesto en mí. Yo voy a dar todo de mí».

POSIBLE TITULARIDAD. «Yo me siento bien. Eso depende también del cuerpo médico y del entrenador, de lo que decidan. Yo estoy trabajando para ir pudiendo jugar todos los partidos».

RESPONSABILIDAD AÑADIDA. «Estoy agarrando ritmo también, me siento muy bien, preparado. Estamos en el debe en casa, eso lo sabemos, pero el equipo está trabajando muy bien para revertir esa situación».

MUCHAS LESIONES. «Un poco de mala suerte. Yo creo que las lesiones van a quedar como un lindo recuerdo al final de temporada».

RENDIMIENTO LOCAL. «Sabemos que estamos en el debe en casa. La presión que mete El Molinón, la afición también, el apoyo que nos tiene que dar. Esa situación se va a revertir pronto».

CARIÑO RECIBIDO. «Es una ciudad muy tirada al fútbol. El cariño que me da la gente, particularmente a mí, lo agradezco mucho. Voy a dar todo de mí para retribuir ese cariño».

RECUPERACIÓN COMPLETA. «Físicamente me va a costar un poco más porque ya van trece fechas, esta es la catorce, y disputé mis primeros minutos recién el partido anterior. Estoy un ritmo menos, pero estoy intentando ponerme a punto lo más rápido posible. Mentalmente trabajé mucho con mi familia, con mis agentes, he hablado mucho. Agradecer también a ellos por este proceso».

AMBICIÓN DEPORTIVA. «Yo creo que, si seguimos haciendo el trabajo bien, si seguimos por este camino, vamos a terminar peleando alto. Hay que ajustar algunas cosas, obviamente». ■

Juan Plaza



Andrés Ferrari, en Mareo.

Otero, dos partidos de sanción por la roja ante el Valladolid

Á. C.
Gijón

Juan Otero cumplirá dos partidos de sanción por la tarjeta roja que vio ante el Valladolid la pasada jornada en El Molinón. El Comité de Competición tuvo en cuenta las palabras que motivaron la expulsión del delantero colombiano, que posteriormente se disculpó públicamente por su comportamiento.

El atacante fue expulsado en la recta final del encuentro por dirigirse al colegiado, Palencia Caballero, con la expresión «eres malísimo», según recogió el acta arbitral. Aunque inicialmente hubo confusión sobre si había sido una doble amonestación, el documento reflejó una roja directa.

Otero asumió después su responsabilidad en un mensaje dirigido a la afición sportinguista. El colombiano reconoció que se había dirigido al árbitro de una manera incorrecta, atribuyó su reacción a la adrenalina del partido y pidió disculpas por lo sucedido.

El castigo dejará a Nicolás Larcamón, técnico del Sporting, sin una de sus principales referencias ofensivas durante las dos próximas jornadas. La ausencia de Otero obligará al entrenador argentino a buscar alternativas en el ataque para afrontar dos encuentros en los que el Sporting tratará de reaccionar tras la derrota ante el Valladolid: mañana, frente al Sanse, y la próxima semana, ante la UD Las Palmas. ■

Alejandro Menéndez y José Alberto López, duelo de exrojiblancos en Libia

El 73.º aniversario del Al Madina libio propició un reencuentro con marcado acento asturiano y pasado sportinguista. El conjunto africano recibió al Racing de Santander en un amistoso que enfrentó en los banquillos a Alejandro Menéndez y José Alberto López, dos técnicos asturianos que compartieron escuela en Mareo y que ahora desarrollan sus carreras lejos de Gijón. El encuentro, disputado en el Estadio Internacional de Trípoli, terminó con victoria del Racing por 1-2. Los locales se adelantaron con un penalti transformado por Miguel Mora, pero el equipo cántabro remontó gracias a los goles de Manu Hernando y Álvaro Fernández, este último en el minuto 89. La celebración reunió a unos 5.000 espectadores.

Los vínculos con el Sporting iban más allá de los dos entrenadores. En la estructura del Al Madina también trabajan Javier Clemente, asesor deportivo, y Samu Baños, exjugador y antiguo técnico del filial rojiblanco, que ahora dirige al segundo equipo del club libio. En el Racing figuran otros profesionales con pasado en la entidad gijonesa, como Pablo Álvarez y el doctor Gonzalo Revuelta.

La cita dejó así una fotografía de viejos conocidos unidos por su trayectoria en el Sporting. Por unas horas, la celebración del club africano sirvió también para reunir en Trípoli a una pequeña representación del fútbol asturiano.

Real Racing Club



Por la izquierda, Novo, Pablo, Miguel, Diego, Alejandro Menéndez, José Alberto, Pablo Álvarez, Gonzalo Revuelta y Samu Baños.

FÚTBOL | La actualidad del conjunto blanquiazul

Larrea, ilusionado: «Puede ser un año muy bonito»

«No tenía prisa por elegir equipo, pero tenía ganas de jugar en el Avilés porque es un sitio idóneo para dar mi máximo nivel», dice el último fichaje blanquiazul

JAVI VISO
Avilés

Pablo Larrea ya habla como nuevo futbolista del Real Avilés. El último fichaje blanquiazul, firmado a comienzos de noviembre en sustitución de Isi Gómez, que será baja varios meses y ya está sin licencia, fue presentado oficialmente en el Suárez Puerta al mediodía de ayer. El futbolista se mostró muy ambicioso con el proyecto avilesino y admitió sus ganas de debutar en el Suárez Puerta. «Tenía claro que quería dar el paso a un sitio en el que fuera a estar a gusto y no tuve prisa. Aquí quería venir a jugar porque, según cómo plantea el míster los partidos, creo que es un sitio idóneo para poder rendir y dar mi mejor nivel», admitió.

Las conversaciones se habían iniciado en septiembre y el futbolista comenzó a seguir al Avilés. «Desde fuera tuve muy buenas sensaciones. El día de Irún (0-3 ante el Real Unión) hicieron un partido espectacular y, al llegar aquí, han mejorado esas impresiones que tenía», aseguró antes de decir que «si todo va como tiene que ir, puede ser un año muy bonito». Pese a que lleva muy poco tiempo, Larrea desveló que «el día a día es buenísimo» y que «el vestuario, a nivel humano, es espectacular».

El mediocentro va aumentando paulatinamente su carga de trabajo con el resto de sus compañeros, pero aseguró sentirse muy bien. «Llevo muchísimo tiempo fuera de un equipo. Mi último entrenamiento con el grupo fue en mayo y, por mucho que trabaje individualmente, nunca vas a poder replicar el trabajo que se realiza en un equipo. Ellos llevan más de 100 sesiones y no es coherente meterme de golpe». Su objetivo es estar este domingo ante el Zamora (14.15 horas, Ruta de la Plata). «Voy día a día intentando coger la plenitud física, pero, si todo va como tiene que ir, en principio podré jugar ante el Zamora. Luego ya es una decisión del míster».

J. V.



Miguel Linares, director deportivo del Avilés, y Pablo Larrea, ayer, en el Suárez Puerta, durante la presentación oficial del futbolista.

Sobre la posición en la que se encuentra más cómodo, Larrea admitió que lo que le gusta es «estar en el campo», aunque donde más cómodo se siente «es en la parte de dentro». También comentó sus buenas sensaciones con el técnico Yago Iglesias. «Por lo que me ha explicado el míster, creo que me puedo amoldar muy bien. Puedo adaptarme tanto más de seis como de ocho porque he jugado mucho durante toda mi carrera en ambas».

El ex del Cartagena admitió sus ganas de vivir desde dentro una victoria junto a la afición del Avilés y de darle «muchas alegrías» este curso. También quiso reconocer el buen trabajo que se está haciendo en Primera Federación. «La Federación Española está dando pasos muy buenos para profesionalizarse lo máximo posible, por ejemplo, con el VAR que han metido o lo de los campos de césped natural. Se está haciendo una liga muy bonita y similar a Segunda», concluyó. ■

Linares, sobre el futuro de Santamaría: «No hay noticias»

J. V.
Avilés

Tras la presentación de Pablo Larrea como nuevo jugador del Avilés, Miguel Linares, director deportivo blanquiazul, pasó revista a la actualidad del equipo y al mercado avilesino. Sobre la última incorporación, el dirigente aseguró que «queríamos buscar un perfil que se adaptara a lo que pide el míster» y que «teníamos claro que si no lo encontrábamos no lo íbamos a hacer». También valoró la situación de Isi Gómez, por el que llega Larrea. «Fue honesto y eso nos ayudó a establecer contactos con el jugador. Tratamos de que esté lo mejor posible en el día a día de esa recuperación y estamos esperando a que salgan los resultados de las últimas pruebas, porque es un caso delicado para él, ya que no termina de encontrarse bien».

También habló sobre el futuro de Santamaría. «Tenemos la suerte de disfrutarlo hasta 2029. Estamos muy contentos de su evolución diaria y hace mejores al resto. Si sucede otra situación, será estudiada y analizada por todas las partes, pero a día de hoy no hay noticias de nada». Sobre la plantilla, aseguró que «está en evolución» y que «el equipo va asentando la idea que quiere el míster», aunque reclama más solidez defensiva. En cuanto al estado de los lesionados, espera tener «una conclusión definitiva» sobre Artetxe la próxima semana y que Escoruela esté disponible lo antes posible, aunque descartó acudir de nuevo al mercado antes de que se abra la ventana de enero. ■

EN TERRITORIO COMANCHE

La gran noche



PABLO GONZÁLEZ

A los dos grandes de la madreñina les toca sábado, sabadete de «fúrgol» gracias al calendario realizado por las televisiones que pagan. Sábado, sabadete que vendrá marcado por el inicio oficial, horas antes, de la campaña electoral, esa que desembocará en el lunes 30, en el que sabremos si habrá que vestir camisa roja, azul, negra o parda. ¡Bienvenidos a la era de los extremos! Por eso viene bien relajarse y pensar en otras cosas. Una puede ser lo que ocurra en La Ería y en Zubieta. Tanto el Sporting como el Oviedo buscan sumar los tres puntos y esperar a otros resultados para ver si entran de lleno en los puestos de play-off, lo que no estaría mal para elevar la autoestima de la tropa. El partido en el que estarán puestas buena parte de las miradas del «fúrgol» español será el que los azules jueguen de noche ante el Girona en el Tartiere. Debuta Raúl González Blanco y, además, no hay jornada en Primera División, por lo que los grandes medios de la capital del reino prestarán más atención de lo habitual a lo que suceda en el partido de los carbayones.

Hay ganas de que llegue el día y curiosidad por saber cómo va a jugar el Oviedo de Raúl, que, como Raphael, espera que sea su gran noche. Ya saben, amiguinas y amiguinos: «¿Qué pasará? ¿Qué misterio habrá? // Puede ser mi gran noche. // Y al despertar, ya mi vida sabrá // algo que no conoce». La suerte de Raúl en su estreno como técnico de un equipo profesional será la suerte del Oviedo, cuyo propietario, una vez pasada la celebración del Salón de la Fama de Pachuca, estará con los cinco sentidos siguiendo las evoluciones de su equipo.

Mientras, en la orilla rojiblanca del Potomac, los de Larcamón tienen el objetivo de ganar en San Sebastián a la Real Sociedad B para recuperar los puntos perdidos ante el Valladolid. El preparador argentino deberá buscar soluciones para rearmar su ataque, casi tocado y hundido entre las lesiones y la sanción de dos partidos a Juan Otero.

Lo dicho, se espera que sea una gran noche de sábado, sabadete, que de dramas de los de verdad ya vamos servidos tras una semana para olvidar, ¿oyisti, güey? ■

FÚTBOL

España, de pleno en pleno

Un gol de penalti de Baena y otro de Pubill en el descuento sirven para afianzar el liderato de la Roja en la Liga de las Naciones

0-2 **República Checa**
España

República Checa: Kovar; Coufal, Zima, Krejci, Jurasek; Cerv (Soucek, min.85), Kral; Ambros (Vlcek, min.76), Hlozek (Kabongo, min.85), Provod (Subert, min.66); y Naderi (Hopi, min.66).

España: Unai Simón; Porro (Pubill, min.66), Cubarsí, Huijsen, Cucurella; Zubimendi, Fabián (Pedri, min.76); Yeremy (Merino, min.66), Fermín (De Frutos, min.82), Baena; y Ferrán (Roberto, min.66).

Goles: 0-1, min.39: Baena, de penalti. 0-2, min.90+6: Pubill.

Árbitro: Nikola Dabanovic (MNE). Amonestó con tarjeta amarilla Porro (min.12) y Merino (min.69) en España. Además, expulsó a Krejci (min.72) en República Checa.

Arena de Praga

FERMÍN DE LA CALLE

A falta de sus futbolistas más diferenciales (Lamine, Oyarzabal, Nico, Olmo...), el videoarbitraje se convirtió en el mejor aliado de una España que dominó en la primera mitad y se diluyó en la segunda. Los de De la Fuente sumaron otro triunfo que les permite encadenar 44 partidos sin perder y les deja a un punto del liderato matemático en el grupo. Le vale un punto en el Metropolitano ante los ingleses, que necesitarán ganar por la mínima para arrebatar el primer puesto a los campeones del mundo.

Partido de digestión lenta para la unidad B de Luis de la Fuente, que cambió el plan en Praga sin morder muy arriba y proponiendo un 4-4-2 en lugar del clásico 4-2-3-1. Zubimendi y Fabián gobernaban desde el doble pivote, con Fermín pisando área con Ferran y afilando las dos bandas con Porro y Yeremi por la derecha y Cucurella y Baena por la izquierda. Movía el árbol con paciencia el equipo español, que basculaba de un lado al otro y aceleraba los ataques en las transiciones tras recuperación. Los de Santi Denia tapaban los pasillos interiores y ofrecían pocas fisuras. Amagó dos veces Ferran, pero el primer disparo lo realizó Cucurella a los 18 minutos. La segunda llegó tras un testarazo de Huijsen, que formó junto a Cubarsí. Fermín era el más incisivo, apareciendo por dentro, pero el equipo echaba de menos el desborde de Lamine y la verticalidad de Dani Olmo. Ni Yeremi ni Baena asumieron sus roles.

Y entonces el checo Ambros se disparó en un pie al sacar un brazo en un córner. Un penalti tan ingenuo como absurdo que delató el VAR y transformó Baena en el minuto 38. El partido se ponía cuesta abajo y España se envalentonaba, finalizando una jugada de tiralíneas con un disparo al palo de Fabián. La selección pareció encauzar el encuentro a los dos minutos de la reanudación, cuando un pase de Unai Simón a Yeremi terminó en gol del canario, pero el VAR lo anuló por centímetros. Decisión que celebraron como si hubieran marcado los checos, que dispusieron de un primer remate de Zima, un disparo de Provod que no entró de milagro tras tocar en Porro y un testarazo de Krejci. Sufría España, sobre todo con los balones parados. De hecho, en el minuto 66 Hlozek remató al larguero en una mala salida de Unai Simón. Pero en el minuto 71 el VAR volvió a corregir al árbitro y convirtió una amarilla a Krejci en una roja que desinflaba el ánimo local.

El videoarbitraje era el rival más peligroso de los checos, que seguían desperdiciando ocasiones claras. La última fue una del joven Hopi, que mostró buenas maneras en los minutos que estuvo en el campo. La salida de Pedri le dio a España más sosiego y el encuentro terminó en el área checa con un remate de Roberto al palo y, en la jugada consiguiente, un postrero gol de Pubill para cerrar un duelo complicado.

Victoria sufrida de España ante los de Santi Denia, que ya complicaron a la selección en el partido en Oviedo, en el que decisiones arbitrales de última hora dejaron a los checos con mal sabor de boca. Se marchaban de nuevo de vacío de un partido en el que dispusieron de ocasiones para sumar un empate, como mínimo. Ahora toca lucir las mejores galas, con el planificado regreso de Lamine y Oyarzabal para el partido ante la Inglaterra de Bellingham, que llega obligada a ganar si quiere hacerse con el liderato del grupo. ■

DPA

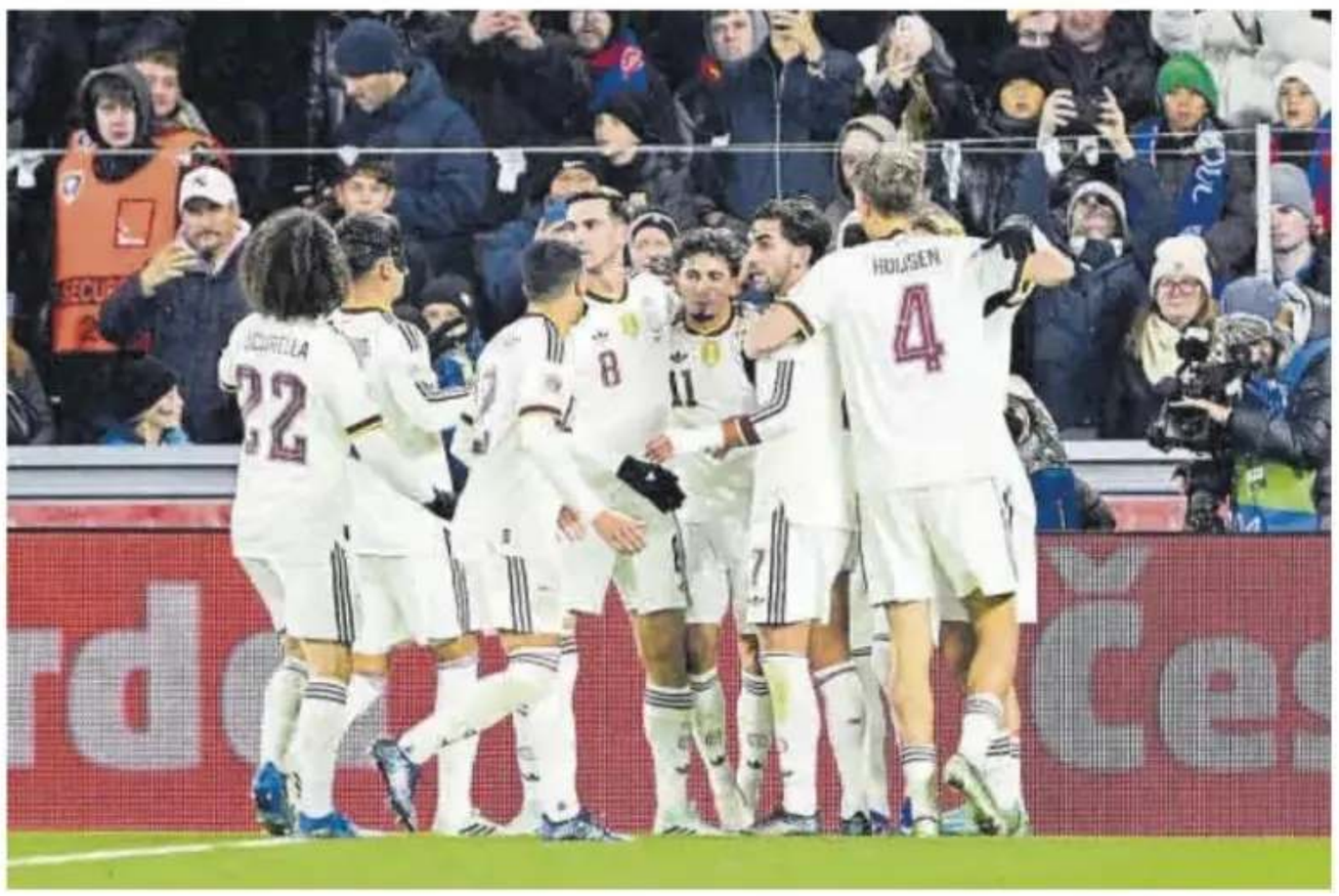

Los jugadores de la Roja celebran el gol de Baena.

PREPARA TUS
FRIXUELOS
CON La Nueva España



Prepara FRIXUELOS CASEROS de forma rápida, sencilla y con un acabado perfecto

Potencia 700w · Superficie antiadherente · Materiales: baquelita y aluminio · Placa de 22 cm. · Esparcidora incluida

RECETA SUGERIDA
Frisuelos o fayuelos asturianos
La Nueva España

INGREDIENTES
- 200 gr de harina
- 4 huevos
- 1/2 l. de leche
- 2 cucharadas de azúcar
- Anís / coñac
- Pizca de sal

PREPARACIÓN
Mezclar todos los ingredientes. Primero los huevos con la harina hasta obtener una pasta espesa y homogénea, y añadir después la leche poco a poco, sin dejar de remover. Después el azúcar, una gota de anís o coñac y una pizca de sal.

Cuándo la máquina esté caliente, echa un poco de aceite AOVE o mantequilla y un cazo de la mezcla. Esparce con espátula de madera y espera unos segundos, dale la vuelta y ¡listo!

Puedes acompañarlo con un poco de azúcar, canela, crema pastelera o chocolate.



Dale rienda suelta a tu creatividad y descubre todo lo que puedes preparar con una sola crepera. Recetas tradicionales, dulces y saladas, crepes, tortitas, blinis, panqueques, baghrir, galettes... ¡e incluso dorayakis japoneses!

NOMBRE: _____
APELLIDO: _____
RESGUARDO DE RESERVA: MÁQUINA DE FRIXUELOS
KIOSCO: _____

De acuerdo con la normativa vigente de protección de datos le informamos que el Responsable del tratamiento de sus datos es EDITORIAL PRENSA ASTURIANA, S.A.U., que tratará sus datos para la gestión y entrega del producto en promoción. No se cederán datos a terceros ni se realizarán transferencias internacionales de datos. Los resguardos de reserva se destruirán una vez realizada la entrega del producto adquirido. Puede ejercitar los derechos de acceso, rectificación, supresión, limitación del tratamiento y portabilidad de los datos en la dirección: protecciondatos@prensaiberica.es.

MONTAÑISMO

JAVI VISO
Oviedo

J. V.

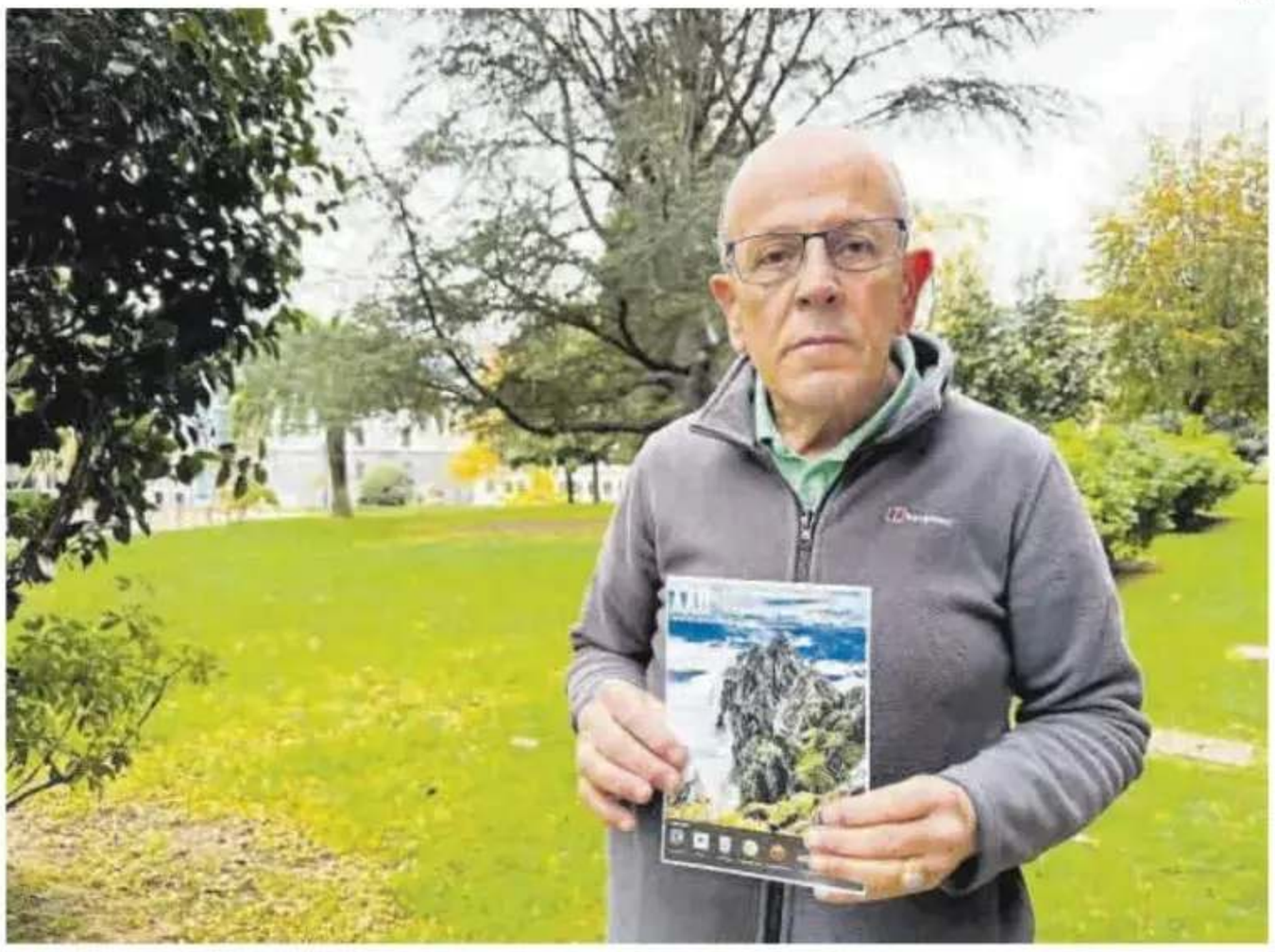

Julián Ayuso, con el programa de la XXII Edición de la Semana de Montañismo «Ciudad de Oviedo».

JULIÁN AYUSO

Miembro organizador de la Semana de Montañismo «Ciudad de Oviedo»

«Muchos aficionados suben a la montaña sin preparación y luego hay accidentes graves»

«Con tanta comodidad, el mundo de la montaña cambió completamente; mucha gente acude en playeros, y eso es inaudito»

Julián Ayuso (Oviedo, 1945) ya está listo para una nueva edición de la Semana de Montañismo «Ciudad de Oviedo». El próximo lunes arrancará su vigésima segunda edición, que se prolongará hasta el viernes con una ponencia diaria a cargo de personalidades del mundo de la montaña. Todas las sesiones tendrán lugar a las 19.30 horas en la sede de UGT en Oviedo. Antes de la cita, Ayuso, uno de los integrantes de la organización, repasa las claves de esta edición y analiza la situación actual del montañismo en Asturias.

— Ya va a por su decimocuarto año consecutivo como uno de los principales organizadores de esta semana. ¿Cuándo se comienza a trabajar en ella?

— Sí, aunque este año recibo ayuda de mis compañeros de los grupos de montaña y lo llevamos entre todos. Hay siete grupos de Oviedo (Civilu, Íbice, Naranco, Torreblanca, San Melchor, Auseva y Vetusta) trabajando de lleno desde comienzos de año. La primera reunión de cada edición suele ser en enero o febrero. Nos reunimos todos para presentar ideas de ponentes y después decidimos si los aprobamos o no. Suele ser difícil porque hay muchos interesantes.

— Háblenos sobre los ponentes de esta edición.

— Cuatro de ellos son asturianos, a excepción de Carla Astuy, que es cántabra. Ella destaca porque hace una montaña, digamos, muy al pie de la letra. El GPS solo lo usaría al final, para alguna emergencia, pero la montaña bien entendida es usar el mapa, el altímetro y la brújula. Si no sabes usar estas cosas de base... Hay que saberlo para entender dónde estás y adónde partes de un solo vistazo. Por eso llama a su charla «Montaña en estado puro». También destacaría a Joaquín Álvarez, que es muy conocido en Asturias y tiene un buen programa; o a Juan Álvarez, un joven que hace grandes rutas difíciles de alta montaña que se desarrollan esquiando. Va a ser muy interesante.

— ¿Qué le diría a la gente para que se anime a acudir?

— Siempre presentamos ponentes y alpinistas muy interesantes. Rebuscamos al más idóneo y a los más famosos. Los cuatro asturianos de este año son muy conocidos en el mundo de la montaña y eso hace que venga mucha gente. Algunos habían estado en otras ediciones y quieren volver a verlos porque siempre vienen con historias nuevas, ya que están constantemente moviéndose en el mundo del montañismo.

— En apenas tres años cumplen el 25.º aniversario. ¿Planean algo especial?

— Sí, esa semana tenemos que tirar la casa por la ventana e incluir a los mejores ponentes para celebrarlo.

— Hablando del montañismo, ¿cómo ve el asunto en Asturias?

— Nosotros vamos a la montaña con todas las características y cuidados necesarios, pero hay muchos aficionados que suben sin preparación y diría que hasta sin GPS. Y mucho menos con mapa, altímetro y brújula. Después se extravían y hay accidentes graves. Todos los años repetimos que hay que ir preparado para hacer cualquier ruta, pero es imposible. Hay tanta gente que se desmadra que seguirá habiendo accidentes, y luego viene el 112 a rescatarlos y no les cobran nada. Es absurdo.

— ¿Ha cambiado mucho la forma de acercarse a la montaña?

— Sí, por supuesto. Hace 40 años nos sacrificábamos más porque no había todos los medios tan fáciles que hay ahora. Incluso los bastoncitos estos que llevamos, la ropa, todo eso, no lo había; el GPS, menos. Y entonces, si querías ir bien, tenías que llevar lo que yo había dicho antes: la brújula, el altímetro y, por supuesto, el mapa. Ahora, con tanta comodidad, el mundo de la montaña cambió completamente. Mucha gente acude en zapatillas o en playeros, y eso es inaudito. No se puede consentir. También influye la falta de información en ciertas rutas.

— Cada vez hay más auge de las rutas de montaña. ¿Le preocupa la falta de preparación?

— Sí, por eso son tan importantes los grupos de montaña. La gente que se enrola en ellos sabe que sube preparada porque enseñas cómo acudir, los ayudas a iniciarse, los vigilas y les ofreces todos los instrumentos necesarios.

— Sin embargo, siempre destaca que los jóvenes no se unen.

— La juventud va por libre. Y, por desgracia, no miran si llevan o no GPS. Muchas veces suben sin prepararse porque lo ven en redes sociales o en alguna web de rutas. Son fuertes y jóvenes y, a lo mejor, evitan algún que otro accidente, pero normalmente los que los tienen son los jóvenes. ■

Programa

Lunes 16 (19:30 horas): Carla Astuy, ponencia sobre «la montaña en estado puro».

Martes 17 (19:30 horas): Juan Álvarez charla sobre los descensos «free rides».

Miércoles 18 (19:30 horas): Noelia Ordieres, experiencias sobre el reto Leopardo de las Nieves.

Jueves 19 (19:30 horas): Rosana Menéndez, viaje por las huellas de los antiguos glaciares cantábricos.

Viernes 20 (19:30 horas): Joaquín Álvarez hablará sobre el alpinismo técnico y el esquí de montaña.

Hoy, por TV

FÚTBOL **Leganés-Burgos CF** (Segunda División, 20.30 horas. DAZN). **Holanda-Grecia** (Nations League, 20.45 horas, DAZN). **Eslovenia-Suiza** (Nations League, 20.45 horas, DAZN). **Bulgaria-Islandia** (Nations League, 20.45 horas, DAZN). **Salamanca UDS-Celta** (Copa del Rey, 21 horas, Movistar+). BALONCESTO **Panathinaikos BC-Barça Basket** (Euroliga, 20.15 horas, Movistar+). **ASVEL Lyon-Villeurbanne-Besiktas JK Istanbul** (Euroliga, 20.30 horas, Movistar+).

Oviedo

Ópera
La temporada de Ópera de Oviedo ofrece una representación de «Macbeth», de Giuseppe Verdi, a las 19.30 horas en el Teatro Campoamor. La obra, con libreto de Francesco Maria Piave y basada en la tragedia de William Shakespeare, narra una historia de ambición, poder y crimen. La función forma parte de la programación lírica de la ciudad.

Feria de novela negra
La primera edición de la feria de novela negra NegrOviedo arranca hoy y se prolongará hasta el domingo, con la Biblioteca Lorenzo Rodríguez Castellano, en La Granja del Campo San Francisco, como sede principal. El festival reunirá a más de quince escritores y ofrecerá presentaciones literarias, mesas redondas, encuentros con lectores y talleres infantiles en la Biblioteca Lorenzo Rodríguez Castellano, «La granja». A las 12.00 horas, habrá un Encuentro de Clubes de Lectura con Marta Huelves, moderado por Chelo Veiga, coordinadora de la Red de Bibliotecas Públicas municipales de Oviedo. Los policías y escritores Ana Covadonga Castro y Enrique Villa protagonizan una mesa redonda sobre las técnicas policiales y su representación en la novela negra. El encuentro, moderado por Fernando Delgado, se celebra a las 18.00 horas. A las 18.00 y a las 20.00 horas horas habrá sendos talleres de stop motion para niños. A las 19.00 horas, la mesa redonda «Oviedo como escenario de novela negra», con Julia Caso, Martín Altés y Susana Jódar. Cierra la jornada, a las 20.30 horas, la mesa redonda "Lo que oculta el invierno" con Leticia Sierra y Greta Alonso.

Amagüestu
La asociación vecinal Oviedo Redondo organiza su tradicional amagüestu en la plaza Daoiz y Velarde, a partir de las 18.00 horas. La celebración incluirá reparto de castañas asadas y sidra dulce, un taller de mayau de sidra, animación infantil a cargo de «Sueños de Papel» y la actuación musical de la Bandina Los Ovetus. La actividad es gratuita y está abierta a todos los públicos

Teatro
La compañía Teatro del Norte representa «Viaje al profundo norte» a las 19.30 horas en el Teatro Filarmónica. El montaje recupera una creación estrenada originalmente en 1987 y revisa las relaciones entre generaciones desde una perspectiva contemporánea. La representación forma parte de las actividades con las que la compañía celebra sus cuarenta años de trayectoria. La función tiene una duración aproximada de 80 minutos.

OSPA
La Orquesta Sinfónica del Principado de Asturias ofrece su cuarto concierto de abono de la temporada a las 19.30 horas en el Auditorio Príncipe Felipe. El programa incluye «Schelomo», de Ernest Bloch; «El amor brujo», de Manuel de Falla, y la Sinfonía número 4, «Lo inextinguible», de Carl Nielsen. Participarán la cantaora Esperanza Fernández y el violonchelista Maximilian von Pfeil, bajo la dirección de Álvaro Albiach.

¡Entérese antes de la agenda de ocio!
Reciba por la tarde todos los actos del día siguiente en su correo
Escanee este código QR y suscríbase a la newsletter

Coordina: C. M. L.
agenda@lne.es
agendagijon@epi.es

Santos: Diego de Alcalá, Leandro, Bricio y Dalmacio

agenda

13 de noviembre

Faltan 38 días para el invierno

Club LA NUEVA ESPAÑA

César Menéndez Claverol presenta las iniciativas de Acción Social de la Fundación Cajastur

La Fundación Cajastur realiza este viernes, a las 18.00 horas, en el Club LA NUEVA ESPAÑA (Leopoldo Calvo-Sotelo, 7), la convocatoria de sus iniciativas de Acción Social, en un acto con César Menéndez Claverol, presidente de Fundación Cajastur.



Una imagen que refleja la labor de Fundación Cajastur. | Cedida a LNE

Matadero Uno
La librería Matadero Uno acoge, a las 19.00 horas, la presentación del libro «Terrores femeninos», una antología de relatos sobrenaturales escritos por autoras victorianas y modernistas. La obra, publicada por la editorial Akal en una edición anotada, recupera historias de misterio y terror de escritoras de los siglos XIX y XX. En el encuentro participarán Carmen Escobedo y Antonio Ballesteros. La presentación tendrá lugar en la librería Matadero Uno, situada en la plaza de Riego, número 1, de Oviedo.

Visitas a la Catedral
La visita al conjunto catedralicio incluye el recorrido por el interior del templo, la Cámara Santa, el Museo de la Iglesia y el claustro. El horario es de lunes a viernes, de 10.00 a 18.00 horas y los sábados de 10.00 a 17.00 horas. También se puede visitar la torre. Son acompañadas, pero no guiadas. Las visitas, con una duración aproximada de una hora, están disponibles de lunes a sábado, con 20 personas en cada turno y tienen un precio de 10 euros; no incluyen el acceso al resto del conjunto catedralicio ni están incluidas en el abono de socios de la Catedral.

Museo de Bellas Artes
El Museo cuenta en la actualidad con una de las mejores colecciones públicas de arte de España, integrada por más de 15.000 piezas que abarcan desde el siglo XIV hasta el XXI. Se puede visitar de martes a viernes, de 10.30 a 14.00 y de 16.30 a 20.30 horas; los sábados, de 11.30 a 14.00 y de 17.00 a 20.00 horas, y los domingos y festivos, de 11.30 a 14.30 horas.

Museo Arqueológico
El Museo ofrece la visita a su colección permanente. La entrada es libre y el horario de apertura del museo es de miércoles a viernes, de 9.30 a 20.00 horas; sábados, de 9.30 a 14.00 y de 17.00 a 20.00 horas, y domingos y festivos, de 9.30 a 15.00 horas.

Centro de Recepción e Interpretación del Prerrománico Asturiano
A través de paneles interpretativos, mapas, cronogramas y fotografías, realiza un recorrido por las distintas etapas del Prerrománico asturiano y por los quince monumentos que forman parte de esta arquitectura. Se puede visitar de miércoles a domingo, de 9.30 a 13.30 y de 15.30 a 18.00 horas.

Casa de las Artes de Bueño
El Centro Artístico y la Casa de las Artes y las Ciencias de Bueño acogen la muestra «Kely, al hilo del tiempo». El proyecto recoge obras representativas de sus diversos momentos creativos y permite obtener una visión completa de sus aportaciones plásticas. La exposición permanecerá abierta al público hasta el 27 de noviembre y se puede visitar los jueves, viernes y sábados entre las 11:00 y las 18:30 horas. El comisario, Santiago Martínez, guiará la visita el 14 de noviembre, a las 12.00 horas.

Gijón

Ciencia cotidiana en El Llano
En el Centro Municipal de El Llano se celebra hoy, a las 16.30 horas, un taller de «Science Party» para niños de 6 a 12 años, basado en experiencias que potencian el descubrimiento del entorno cotidiano.

Geopolítica en el Club de Regatas
A las 19.00 horas, en el Club de Regatas (C/ Corrida), se ofrece la charla titulada «Un mundo convulso», claves geopolíticas de la mano de Francisco García Campa, historiador, analista y divulgador especializado en Historia Militar. Actividad gratuita, previa inscripción.

Libro sobre la violencia contra las mujeres en La Habitación Propia
La librería La Habitación Propia (C/ Celestino Junquera) presenta a las 19.30 horas el libro «La puerta de no retorno», de María Fernanda Ampuero, que habla sobre violencia estructural y terror colectivo en el continente africano.

Género chico en El Llano
La Escuela Permanente de Dirección de la Banda Sinfónica de Gijón celebra su X Edición con un recorrido por los clásicos de la zarzuela. Sobre el escenario, la Banda Sinfónica de Gijón y la Joven Banda Sinfónica de Gijón. Será en el Centro Municipal de El Llano, a las 20.00 horas.

Tributo a «Pink Floyd» en el Gijón Arena
El espacio de Gijón Arena acoge a las 21.00 horas, el espectáculo musical «The other side Pink Floyd tribute show».

El rock de Rubén Pozo, en la sala Acapulco
El músico Rubén Pozo, exmiembro de «Pereza», llega a la sala Acapulco con su último álbum «50Town». A su lado, «Los Chicos de la Curva». A partir de las 21.00 horas.

El rock de «Los ruidos», en LucyClub
El grupo «Los ruidos» inicia hoy nueva gira que les llevará por todo el territorio nacional. Las presentación de su nuevo álbum «Procrastinación»será en la sala LucyClub, en la calle San Bernardo, a las 21.00 horas.

Vídeoarte de Taiwan en la LABoral
LABoral Centro de Arte muestra hasta el día 19 de noviembre lo más destacado del videoarte taiwanés contemporáneo, que se presenta por primera vez en España, en la exposición «Taiwán en Movimiento».

Exposición y visita guiada en la Fundación Alvargonzález
La muestra de pintura divulgativa titulada «Capiteles románicos en las iglesias gijonesas», organizada por la Asociación Románico Rural Asturiano, está abierta hasta el 20 de noviembre. Hoy tiene una visita guiada a las 19.00 horas.

Pasa a la página siguiente

PRAVIA
VISITA GUIADA
TODOS LOS VIERNES, 11:00H.
CONJUNTO DE ARQUITECTURA INDIANA
SOMAO
PUEBLO EJEMPLAR 2020
Reservas: 985 82 12 04 - oficinaturismo@pravia.es
Ayuntamiento de Pravia
t 985 82 35 10 www.ayto-pravia.es

CONCEYU MIERES
CONCEYALÍA DE CULTURA
TEATRO — VIERNES 13 · 20:00 H
Jornadas 25N.
"Sobria y Serena - El Chou"
Auditoriu Teodoro Cuesta
MÚSICA — SÁBADO 14 · 19:30 H
Festival Coral
Santa Cecilia 2026.
Día de la Música
Auditoriu Teodoro Cuesta
EXPOSICIONES — SÁBADO 14 · 17:30 H
Visita guiada al Pozu Santa Bárbara y exposición "Data Fossils. Diario de una internauta", de Anne Horel
Pozu Santa Bárbara
985 450 666
985 451 953
www.mieres.es

CONCIYU LLENA
TEATRU VITAL AZA
Domingu, 15 - 18:00 h
ENTREGA DE PREMIOS
Concursos de ganado
"PUERTA D'ASTURIES"
www.aytolena.es 985 49 11 57

Ayuntamiento de Langreo
CINE FELGUEROSO
HOY, a las 17:30 h
STAR TREK: EN LA OSCURIDAD
Cine > J.J.Abrams. 2013
peliculÓN
TEATRO JOSÉ LEÓN DELESTAL
HOY, a las 20:15 h
LA SEÑORA EINSTEIN
Teatro > Teatro Defondo
Jornadas de Teatro de Langreo
TEATRO JOSÉ LEÓN DELESTAL
Lunes 16, a las 20:00 h
L'intérêt d'Adam EL INTERÉS DE ADAM
Cine > Jo Young-min
64 Festival Internacional de Cine de Gijón /Xixón (FICX)
985 678 158 www.langreo.as

Aller
ALLER, HOY Y SIEMPRE CULTURA
EXPOSICIÓN DE GUILLERMO CARBAJO
Acuarelas
Centro Cultural de Moreda
21 de octubre al 20 de noviembre
Horario de visita: laborables 16:00 a 21:00 h
En colaboración con Humanitarios de San Martín
TEATRO
"La maxa de la primer vez"
Teatro Cine Carmen, 19 de noviembre. 19:00 h
Teatro Carbayín
AYUNTAMIENTO DE ALLER
PLAN DE EMPLEO
Plazo de solicitud 29 de octubre al 20 de noviembre
Información: Agencia de Desarrollo - Oficina Joven
www.aller.es
Información: Centro Cultural Moreda (985 48 28 85) - www.aller.es

Viene de la página anterior

Exposición en La Arena

El centro municipal integrado de La Arena clausura hoy la instalación de arte conceptual «Cosmogénesis. De las cadenas ocultas a la dignidad creadora», de Eva Chedas Gañete.

Exposiciones en el Museo Barjola

El Museo Barjola clausura hoy la muestra «Intersecciones. Geometrías derivadas», de Paloma Gómez. Por otra parte, hasta el 27 de diciembre, en colaboración con los Encuentros Fotográficos de Gijón, se puede ver la exposición «Fotógrafos de El País». Los horarios del museo son de martes a sábado de 11.30 a 13.30 y de 17.00 a 20.00 horas. Y domingos y festivos, de 12.00 a 14.00 horas.

Exposición astronómica en Pumarín-Gijón Sur

Hasta el 15 de noviembre se puede visitar la exposición «La luz de la noche», de la Sociedad Astronómica Omega, de lunes a sábado de 8.00 a 21.15 horas, y domingos de 8.00 a 14.45 horas.

Avilés y comarca

Estreno en Palacio Valdés

El teatro avilesino acoge a las 20.00 horas el estreno absoluto de «La hora del lince», del dramaturgo sueco Per Olov Enquist, bajo la dirección de Andrés Rus. La obra aborda la salud mental y la empatía. Las entradas cuestan entre 10 y 24 euros.

Concierto del Coro Magnificat

La Casa de Cultura de Avilés acoge a las 18.30 horas un concierto extraordinario para celebrar el décimo aniversario de la formación. Participan varios coros invitados y los músicos Emilio Menéndez, Paula Prieto y Virginia Fernández. Las entradas cuestan 6 euros.

Cine documental en Valdecarzana

El palacio avilesino acoge a las 18.00 horas la proyección de «Pacíficas», un documental sobre las heridas de la guerra en Colombia. Habrá un coloquio con sus directoras, Inés Paz y Marta G. Mira, y Olga Zaizir, de la Corporación SocioJurídica Orlando Fals Borda.

La Noche Negra avilesina

La Factoría Cultural celebra una nueva edición de esta cita artística bajo el lema «Arte, Fuego y Tradición». La programación incluye demostraciones de cerámica japonesa, instalaciones participativas, pintura en directo, talleres creativos, música, teatro y exposiciones, con actividades desde las 12.00 horas.

Arte japonés en la Factoría

La Noche Negra ofrece a las 17.00 horas una demostración de cocción cerámica en vivo dirigida por Pablo Hugo Rozada, una instalación participativa titulada «Dragón Japonés», a cargo de Cristina Lobo, y un taller de farolillos japoneses impartido por Eleana Luque.

Festival Internacional de Cine de Xixón



Inauguración del certamen en el teatro Jovellanos

Hoy levanta el telón la programación oficial de la 64.ª edición del FICX. La inauguración será a las 19.30 horas en el teatro Jovellanos con la gala inaugural que presenta Patricia Conde y el pase de «Paper tiger. Negocios de familia», de James Gray (EE UU, 2026) —en la fotografía, un fotograma—. Además, a las 12.00 horas, en la Escuela de Comercio, habrá un encuentro con el público de la directora y guionista francesa, premio especial «Retueyos», Caroline Deruas Peanode.

Talleres creativos en Avilés

La Factoría Cultural organiza dentro de la Noche Negra talleres de caracterización, adornos navideños, tintes naturales, velas, creatividad audiovisual, kokedamas e iniciación al manga. Las actividades comienzan a las 17.00, 18.00 y 18.30 horas. También habrá un taller de magia para niños de 7 a 12 años.

«Les Folklóriques» en Avilés

La Factoría Cultural acoge a las 21.00 horas este espectáculo protagonizado por Aida Valladares, Lucía Plá y Sandra Lage, dentro de la programación de la Noche Negra, dedicada a la creación artística, la música y la tradición.

Muestra de fotografía industrial en Valdecarzana

El Palacio de Valdecarzana acoge «Armán industrial», exposición dedicada a la arquitectura industrial asturiana a través de las fotografías de Adolfo López Armán, realizadas entre los años cuarenta y sesenta. La muestra puede visitarse de 17.00 a 20.00 horas, hasta el 27 de noviembre.

Picasso protagoniza una exposición

La Sala de Cómic de Avilés presenta «Picasso protagonista», una muestra con originales e ilustraciones de destacados historietistas españoles. Abre de 10.30 a 13.30 y de 16.00 a 20.00 horas. Permanecerá hasta el 17 de enero.

Cerámica contemporánea en la Factoría

La Factoría Cultural de Avilés exhibe las veinte obras seleccionadas para el 38.º Premio «Villa de Avilés» de Cerámica Contemporánea. La exposición permanecerá abierta hasta el 20 de noviembre, con horario de 9.00 a 14.30 y de 16.30 a 21.00 horas.

Exposición solidaria sobre el agua

El vestíbulo de la planta menos uno de la Casa Municipal de Cultura acoge «Ni una gota más», una exposición de Manos Unidas integrada en el XXIII Foro Solidario de Avilés, dedicado al acceso al agua limpia y al saneamiento. Puede visitarse hasta el 13 de noviembre.

Mujeres de Gaza en imágenes

La Casa de las Mujeres de Avilés, en la calle de La Ferrería, 27, presenta «Mujeres, el grito de Gaza», una exposición de las hermanas Nour y Anwar Abu Rayan, impulsada por Asamblea de Cooperación por la Paz y PSCCW. Permanecerá hasta el 13 de noviembre.

Fotografía humanitaria en Las Meanas

El paseo Alcalde David Arias, en el parque de Las Meanas de Avilés, acoge «Fotografías que no callan», exposición vinculada al 29.º Premio Internacional Luis Valtueña de Fotografía Humanitaria, organizado por Médicos del Mundo. La muestra permanecerá instalada hasta el 4 de diciembre.

Las Cuencas

Humor en forma de teatro en Mieres

La casa de Cultura de Mieres acoge el espectáculo «Sobria y Serena», a cago de las cómicas gallegas Arantxa Treus y Jazmín Abuín. El evento, para el que las entradas eran gratuitas, será a partir de las 20.00 horas en la Casa de Cultura de Mieres.

Patinaje en Mieres

El Polideportivo de Figaredo acoge de las 16.00 horas el II Trofeo de Patinaje Artístico Villa de Mieres, organizado por el club local. La competición se extenderá también a la jornada del sábado.

Exposición de Irene Trapote

La exposición «Hacer territorio atando cabos», de la artista multidisciplinar Irene Trapote, puede verse en Mieres hasta el 28 de diciembre. El horario es de lunes a viernes, de 12.00 a 14.00 horas y de 17.00 a 21.00 horas. Se exhibe en la sala de exposiciones de la Casa de Cultura Teodoro Cuesta, con entrada gratuita.

Exposición en Laviana de Carlos Madrid

«Acuarelas. La vida con humor es más agradable» es el título de la muestra de Carlos Madrid Muñoz, que podrá verse en el Cidan de Pola de Laviana hasta el 30 de noviembre. Puede visitarse de lunes a viernes, de 9.00 a 14.00 horas. Y los jueves, también por la tarde, de 16.00 a 20.00 horas.

La muestra «Asturies en guerra», en Langreo

«Asturies en Guerra-90 años. Memories | Imáxenes | Persones», es el epígrafe de la muestra que recupera imágenes y documentos históricos de la guerra civil en Asturias, coincidiendo con el 90 aniversario del inicio del conflicto, y que puede verde en la Casa de los Alberti, en Ciaño, hasta el 16 de noviembre. La muestra reúne más de 40 fotografías históricas, algunas inéditas, procedentes de archivos públicos y colecciones privadas, junto con piezas y documentos originales. De lunes a viernes, de 9:00 a 14:00 horas.

La exposición «Data Fossils», en el Pozo Santa Bárbara de Mieres

El pozo Santa Bárbara de Turón (Mieres) ya tiene nueva exposición con artista internacional. Se trata de la muestra «Data Fossils», de la francesa Anner Horel, que hace hincapié en la basura digital. El horario de visita, hasta el 7 de enero, será de miércoles a viernes, de 16.30 a 20.30 horas; sábados, domingos y festivos, de 11.00 a 14.00 y de 16.30 a 20.30 horas. Entrada libre y gratuita.

Museo de la Minería en El Entrego

El Museo de la Minería y de la Industria de Asturias (Mumi) está construido en los terrenos de la escombrera de la emblemática Mina de San Vicente, en la zona denominada El Trabanquín, en el corazón de la cuenca carbonífera del Nalón. Abre de martes a domingo, de 10.00 a 14.00 y de 16.00 a 19.00 horas.

Centro

Teatro en Grado

El Teatro Auditorio de Grado acoge a las 19.30 horas la representación de la obra «Los polvos melancólicos», de ACAR Teatro del Mundo, un espectáculo en el que el placer de las pequeñas cosas se codea cómicamente con la frustración del amor ideal, los desarreglos mentales y el «frescor estival».

Exposición «Germen y alimento» en el Museo Antón, en Candás

El Centro de Escultura de Candás (Museo Antón) alberga hasta el 29 de noviembre la exposición «Germen y alimento», de la artista valenciana Mar Arza, ganadora de la Beca Antón 2025, que tiene como punto de partida una pieza del Museo Arqueológico de Asturias, el ídolo de Llamosu, cedida para la muestra. Además, el centro exhibe una colección permanente de piezas escultóricas realizadas por Antón Rodríguez García entre 1928 y 1936. Con estas obras se exhiben también algunos dibujos, acuarelas y piezas pictóricas. Completa la exposición una vitrina con herramientas, documentos y objetos personales. El horario de visitas al museo es de martes a viernes, de 17.30 a 19.30 horas; sábados, domingos y festivos, de 12.00 a 14.00 y de 17.30 a 19.30 horas. Entrada gratuita.

Mercado en Lugones

Los viernes Lugones acoge su tradicional mercado semanal. Un total de 80 puestos situados a lo largo del parque de la Manzana Central que se podrán recorrer en horario de 9.00 a 14.00 horas

Mercado en Quirós

Quirós celebrea los viernes su tradicional mercado semanal. Un total de 20 puestos que se podrán recorrero de 8.00 a 14.00 en la plaza del Mercado.

Oriente

Ciclo de conferencias del RIDEA en Villamayor (Piloña)

El RIDEA organiza un ciclo de conferencias en Villamayor (Piloña), coordinado por don Andrés Martínez Vega, que aborda cuestiones relacionadas con el patrimonio arqueológico, la educación y las actividades tradicionales en el medio rural. Las sesiones se celebran los viernes, a las 19.00 horas, en la Sala Polivalente de Villamayor. Hoy, «El contexto educativo del Grupo escolar de Villamayor a principios del siglo XX», por don Andrés Martínez Cardín.

Concierto en Llanes

El «Ensemble L'Arca» interpretará a las 19.30 horas en el Casino de Llanes «Si Beethoven fuera asturianu», un concierto en el que fusiona el repertorio asturiano y las grandes obras de música clásica, presentando propuestas musicales que combinan historia, tradición y humor.

Encuentro con David Acera en Llanes

La biblioteca infantil La Curuxa de Llanes acoge a las 17.30 horas una sesión literaria para toda la familia que incluye un encuentro con el autor David Acera en el que presentará su última obra, «¿Por qué los pájaros no tienen rey?». Durante la primera mitad de la sesión Acera conversará sobre el proceso creativo al escribir para todos los públicos, narrando a continuación la historia que le servirá, a su vez, para dar paso a la segunda parte: una conferencia dialogada, con apoyo en fotos y vídeos, sobre tres de las principales especies aviares que pueblan nuestras ciudades: el gorrión, el vencejo y el estornino.

Mercado en Posada de Llanes

La plaza Parres Piñera acoge el mercado semanal. Este mercado de carácter personalista se podrá visitar entre las 8.00 y las 14.00 horas.

Occidente

Teatro en Navia

El Fantasio de Navia será escenario a partir de las 20.00 horas de la representación de la obra ««Delicadas», de Alfredo Sanzol, a cargo de la compañía «Teatro Baluarte», una comedia poética construida a partir de pequeñas historias y recuerdos familiares inspirados en las mujeres de la familia del autor (ambientadas en parte en la posguerra), que exploran la aparente fragilidad y la fortaleza de varias generaciones.

Conferencia en El Franco

El salón de plenos del polígono de Novales organiza a las 13.30 horas una conferencia bajo el título «Cómo el entorno cambia tu cerebro: entender la salud mental desde el contexto», que será impartida por Marta Méndez, del departamento de Psicología de la Universidad de Oviedo.

Mercado en Cudillero

La plaza del Ayuntamiento de Cudillero acoge su mercado semanal. Un total de 30 puestos que se pueden recorrer de 9.00 a 14.00 horas.

san martín del rey aurelio
TEATRO MUNICIPAL "NUBERU"
SÁBADO 14, 19:00 H
GALA DE CLAUSURA Y ENTREGA DE PREMIOS
CINESAN 2026
DOMINGO 15, 12:00 H
FINAL DEL CONCURSO DE
CANCIÓN ASTURIANA
www.smra.org T. 985 67 00 50

TEATRO PRENDES
CANDAS
HOY: 20.00h y 23.00h
Hay promesas que son para toda la vida
"ARRIBA TUTO"
Dir.: José Mota (E, 2026/NRm12)
(Puedes volver a verla Do.: 20.00h)
MAÑANA: 20.00h
"PIANO Y CANDELAS, TRIBUTO A LUDOVICO EINAUDI"
Miles de velas y música en directo
(Entradas en teatroprendes.es y en taquilla)
Y DOMINGO: 17.30h
"EL COLEGIO DE LOS ANIMALES MÁGICOS"
Avda. del Ferrocarril, 7 *CANDÁS
Teléfono 985 55 33 43

El tiempo

Hoy, en Asturias

Cielos nubosos o cubiertos con lluvias débiles y chubascos que serán más intensos y frecuentes en la mitad occidental. Probables brumas matinales y vespertinas dispersas y alguna niebla aislada. Temperaturas mínimas sin cambios y máximas en descenso. Viento flojo variable arreciando, de madrugada en el litoral, a moderado del este con algún intervalo fuerte, durante las horas centrales.

Sábado, 14

Domingo, 15

Lunes, 16

Índice de radiación ultravioleta

1 2 3 4 5 6 7 8 9 10 11



Concejo	Índice de incendios	Temperatura Máx.-Mín.	% Probabilidad de lluvia								
Allande	1	12-9	100	G. Salime	1	13-10	100	Quirós	1	14-9	100
Aller	1	15-10	100	Ibias	1	16-11	100	Regueras	1	15-11	100
Amieva	1	16-9	100	Illano	1	14-10	100	Ribadedeva	1	16-12	100
Avilés	1	16-12	100	Illas	1	14-11	100	Ribadesella	1	16-12	100
Belmonte	1	15-10	100	Langreo	1	14-10	100	Ribera	1	15-11	100
Bimenes	1	14-9	100	Laviana	1	15-10	100	Riosa	1	14-10	100
Boal	1	13-10	100	Lena	1	15-11	100	Salas	1	14-10	100
Cabrales	1	17-10	100	Valdés	1	16-13	100	SMRA	1	15-10	100
Cabranes	1	14-10	100	Llanera	1	15-11	100	S.M. Oscos	1	12-8	100
Candamo	1	15-11	100	Llanes	1	16-12	100	S. E. Oscos	1	14-10	100
C. Narcea	1	14-9	100	Mieres	1	15-11	100	S. T. Abres	1	16-12	100
C. Onís	1	16-10	100	Morcín	1	15-11	100	S. Adriano	1	15-11	100
Caravia	1	15-11	100	M. Nalón	1	15-12	100	Sariego	1	14-10	100
Carreño	1	16-13	100	Nava	1	14-10	100	Siero	1	14-10	100
Caso	1	15-9	100	Navia	1	16-13	100	Sobrescobio	1	15-10	100
Castrillón	1	16-12	100	Noreña	1	15-10	100	Somiedo	1	15-7	100
Castropol	1	17-14	100	Onís	1	16-11	100	S. Barco	1	15-12	100
Coaña	1	15-13	100	Oviedo	1	14-11	100	Tapia	1	16-14	100
Colunga	1	16-12	100	Parres	1	15-10	100	Taramundi	1	14-11	100
Corvera	1	15-12	100	P. Alta	1	15-11	100	Teverga	1	14-9	100
Cudillero	1	15-12	100	P. Baja	1	16-11	100	Tineo	1	11-8	100
Degaña	1	13-8	100	Pesoz	1	15-10	100	Vegadeo	1	16-13	100
El Franco	1	16-13	100	Piloña	1	15-10	100	Vil. Oscos	1	12-9	100
Gijón	1	16-12	100	Ponga	1	15-9	100	Villaviciosa	1	16-12	100
Gozón	1	16-14	100	Pravia	1	15-11	100	Villayón	1	13-12	100
Grado	1	15-11	100	Proaza	1	15-11	100	Yernes y Tameza	1	12-8	100

El Sol

Salida 08.14
Puesta 18.01

La Luna

Salida 12.21
Puesta 20.51

Fases lunares
Hoy: Creciente
Martes 17: Cuarto creciente
Martes 24: Luna llena

Pleamar 05.15 | 17.35
Bajamar 11.29 | 23.36

Temperaturas en España



Alicante	26-15
La Coruña	18-14
Barcelona	21-16
Bilbao	17-11
León	15-8
Madrid	15-12
Murcia	26-13
Las Palmas	25-22
P. Mallorca	23-17
Pontevedra	18-13
Santander	16-13
Sevilla	24-14
Soria	15-7
Valencia	24-16

Cines

LA NUEVA ESPAÑA no se hace responsable de las posibles variaciones en la cartelera

OVIEDO

C. C. LOS PRADOS 985 112 317
C/ Joaquín Costa yelmocines.es

Wild Horse Nine (VOSE) 17.25
Wild Horse Nine 17.40 - 20.10 - 22.35
El gato con sombrero 18.35 - 21.10
Ruega por nosotras 17.05 - 19.45 - 22.25
Sacamantecas 19.40
Godzilla Minus Zero (VOSE) 22.25
La bola negra 17.10 - 18.40 - 20.20 - 21.50
En el corazón de la bestia 20.05
Clayface 22.20
Hope 21.55
Wildwood: El bosque salvaje 17.15
Scrooge y los fantasmas de la Navidad 17.00 19.30 - 22.00
Scrooge y los fantasmas de la Navidad (VOSE) 18.45
Sentido y sensibilidad 17.00
Ratones al ataque Operación navidad 18.05
Victorian Psycho 19.50 - 22.10

CARTELERA FONCALADA 985 355 049
C/ General Elorza, 45 cinesembajadores.es

Amanecer (Cine con piano en directo) (VOSE) 20.15
Wild Horse Nine 17.45
Wild Horse Nine (VOSE) 20.00 - 22.30
El cielo es para siempre 16.00
Ruega por nosotras 15.30 - 20.00
El gato con sombrero 18.00
La bola negra 16.30 - 19.30 - 22.15
Sentido y sensibilidad (VOSE) 22.30
La invitación (VOSE) 22.30
La voz quebrada 16.00

GIJÓN

C. C. LA CALZADA 985 182 708
C/ Maestro Amado Morán yelmocines.es

Wild Horse Nine 17.00 - 19.20 - 21.55
El gato con sombrero SJ 17.00 - 20.00
El gato con sombrero 18.35
Ruega por nosotras 17.30 - 20.30
Sacamantecas 20.55
Godzilla Minus Zero (VOSE) 17.10
La bola negra 17.30 - 20.45
En el corazón de la bestia 18.45
Clayface 22.30
Hope 21.50
Wildwood: El bosque salvaje 17.20
Scrooge y los fantasmas de la Navidad 17.00 19.30 - 22.00
Scrooge y los fantasmas de la Navidad (VOSE) 21.15
Ratones al ataque Operación navidad 17.45
Victorian Psycho 20.00 - 22.15

C. C. LOS FRESNOS 985 142 044
C/ Río de Oro, 3 ocinepremiumlosfresnos.es

Cars (20 Aniversario) 16.00
Clayface 22.15
Cómo robar un banco 16.00 - 20.20 - 22.40 23.15
El gato con sombrero 16.00 - 17.00 - 18.10
En el corazón de la bestia 17.45 - 20.45
Hope 21.15
Karateka 16.00
La bola negra 17.00 - 18.10 - 19.10 - 20.00 - 22.10
La otra madre 16.00
Leones en Invierno 22.45
Ratones al ataque Operación navidad 16.00 18.30
Ruega por nosotras 16.00 - 20.15
Sentido y sensibilidad 22.45
Wild Horse Nine 18.20 - 20.35 - 22.45
Wildwood 18.15 - 19.45

TRASONA

C.C. PARQUE ASTUR 985 514 612
El Pedrero, s/n, Corvera odeonmulticines.com

Ratones al ataque Operación navidad 18.00

Me entiendes o te lo explico 18.15 - 20.15
Victorian Psycho 20.00 - 22.00
Cómo robar un banco 20.00 - 22.15
Scrooge y los fantasmas de la Navidad 18.00 20.15 - 22.00
Sacamantecas 20.00
Ruega por nosotras 18.00 - 20.30 - 21.30
Godzilla Minus Zero 19.45
El gato con sombrero 18.00 - 20.10
La oveja shaun. misión calabaza 18.15
Hope 22.00
Wildwood: El bosque salvaje 18.30
Superthings: la película 18.00
Leones en Invierno 22.20
Clayface 22.15
La bola negra 19.15 - 22.15
En el corazón de la bestia 18.00

SIERO

C.C. PARQUE PRINCIPADO 932 289 600
A-66, Km 45 cinesa.es

El gato con sombrero 15.45 - 16.25 - 18.30 - 19.10-21.15
Godzilla Minus Zero (VOSE) 21.50
La bola negra 18.20 - 19.20 - 21.40
En el corazón de la bestia 19.45
Scrooge y los fantasmas de la Navidad 16.00 18.45 - 21.30
Clayface 19.05 - 22.40
Cómo robar un banco 16.55 - 19.40 - 22.30
Hope 22.00
Karateka 15.50
Ratones al ataque Operación navidad 15.45 17.45
Rocky (50 aniversario) (VOSE) 22.05
Ruega por nosotras 16.10 - 19.10 - 22.10
Sacamantecas 16.30
Wild Horse Nine 16.15 - 19.25 - 22.25
Wildwood 16.25

ESTRENOS DE LA SEMANA

● Mala ✷ Regular ✷✷ Interesante ✷✷✷ Buena ✷✷✷✷ Muy buena

Ratones al ataque: Operación Navidad> Una familia acude a la casa abandonada de su tía para celebrar la Navidad en el campo, sin saber que una familia de ratones ya habita la casa, y no les interesan las visitas. Así que sólo queda una cosa por hacer: poner trampas, estar atentos y defenderse. **Dirección: Henrik Martin Dahlsbakken. Animación. Intérpretes: Flo Fagerli, Pål Sverre Hagen, Sara Khorami. ✷✷**



Cómo robar un banco> Desesperado por el colapso financiero provocado por un sistema corporativo corrupto que arruinó su vida, Ryan decide planear un audaz atraco. Son expertos en plataformas digitales y deciden transmitir en vivo y documentar en redes sociales cada uno de sus robos.. **Dirección: David Leitch. Thriller. Intérpretes:Nicholas Hoult, Zoë Kravitz, Anna Sawai ✷✷✷**



Scrooge y los fantasmas de la Navidad > Reimaginación del clásico literario, una historia de fantasmas ambientada en el Londres de Dickens que sigue el viaje sobrenatural de un hombre para enfrentarse a su pasado, presente y futuro y luchar por una segunda oportunidad. **Dirección: Ti West. Fantástico. Intérpretes: Johnny Depp, Rupert Grint, Andrea Riseborough, ✷✷**



¿Me entiendes o te lo explico? > Primavera de 1992, Madrid, Chueca, en pleno bullicio previo a un verano que promete ser histórico para España. Pepe regenta una taberna catalana que no puede estar peor: su local está en las últimas, las deudas le quitan el sueño, y por si fuera poco, su mujer lo deja... **Dirección: Jordi Calvet. Comedia . Intérpretes: Pablo Puyol, Octavi Pujades, Santiago Urrialde ✷✷**

Victorian Psycho > 1858. Winifred Notty, una institutriz aparentemente perfecta, pero con unas formas inquietantes, llega a la mansión Ensor House. Su misión es educar y cuidar de los dos niños de la familia. Pero empieza a obsesionarse con formar parte de la familia. **Dirección: Zachary Wigon. Terror. Intérpretes: Maika Monroe, Thomasin McKenzie, Ruth Wilson ✷✷**



Wild Horse Nine > Poco antes del golpe de Estado chileno de 1973, los agentes de la CIA Chris (John Malkovich) y Lee (Sam Rockwell) son enviados desde Santiago a la Isla de Pascua por su jefe de oficina, MJ (Steve Buscemi). **Dirección: Martin McDonagh. Intriga. Intérpretes: John Malkovich, Sam Rockwell, Steve Buscemi ✷✷✷**



La violinista> Un joven periodista español se adentra en las vidas entrelazadas de dos amantes mientras investiga el origen de un viejo violín. La investigación le lleva al Singapur de 1941, donde el sueño de dos jóvenes violinistas, se ve truncado por la invasión japonesa de Malasia. **Dirección: Ervin Han, Raúl García. Animación. ✷✷✷**

Televisión

La 1

06.00 Telediario matinal.
07.50 La hora de La 1.
10.35 Mañaneros 360.
13.55 Informativo territorial 1.
14.20 Mañaneros 360.
14.55 Telediario 1.
15.30 Deportes 1.
15.35 El tiempo.
15.40 Informativo territorial 2.
15.50 Directo al grano.
17.45 Valle Salvaje.
18.35 La Promesa.
19.35 Malas lenguas.
Con Gonzalo Miró y Ana Hinestrosa.
20.35 UEFA Nations League.
Serbia-Alemania.
22.35 ¡Cuánta guerra!
Rafael y Matilde, dos cómicos con el corazón partido.
Con Conchi Cejudo.
23.35 Cine.
El silencio de otros.
01.05 ¡Cuánta guerra!
Los 831 días de guerra del abuelo Francisco.
Con Conchi Cejudo.
02.10 Cine.
Mi pequeño amor.

Antena 3

06.15 Las noticias de la mañana.
08.55 Espejo público.
Con Susanna Griso.
13.20 Cocina Abierta de Joseba Arguiñano.
Con Joseba Arguiñano.
13.45 La ruleta de la suerte.
Con Jorge Fernández.
15.00 Antena 3 Noticias 1.
Con Sandra Golpe.
15.30 Deportes.
15.40 El tiempo.
15.45 Sueños de libertad.
17.00 Y ahora Sonsoles.
Con Sonsoles Ónega.
20.00 Pasapalabra.
Con Roberto Leal.
21.00 Antena 3 Noticias 2.
Con Vicente Vallés y Esther Vaquero.
21.45 Deportes.
21.55 El tiempo.
22.10 La Voz.
01.30 La Voz: grandes momentos.
03.00 Sportium Game Show.
03.45 Pazy: que te recuerden como has vivido.
04.05 La tienda de Galería del Coleccionista.

Telecinco

06.00 Informativos Telecinco: el matinal.
08.00 La mirada crítica.
09.00 El programa de Ana Rosa.
12.00 El tiempo justo.
13.45 Vamos a ver.
15.00 Informativos Telecinco.
15.35 ElDesmarque Telecinco.
15.45 El tiempo.
15.50 La tarde se mueve.
17.55 El diario de Jorge.
19.00 Rueda la letra.
20.00 ¡Allá tú!
21.05 Informativos Telecinco.
21.30 ElDesmarque Telecinco.
21.40 El tiempo.
21.50 First Dates.
23.00 ¡De viernes!
Con Beatriz Archidona y Santi Acosta.
Belén Esteban regresa al plató para anunciar una importante decisión y responder a las críticas de Rosa Benito, Amador Mohedano, Rosario Mohedano, Víctor Janeiro, Beatriz Trapote y Alejandra Rubio.
02.00 Gran Madrid Show.



22.35
La 1
'¡Cuánta guerra!'
Carlos Bardem emprende junto a la periodista Conchi Cejudo un viaje para reconstruir la historia de sus abuelos y sus tíos, separados por el estallido de la Guerra Civil.



22.10
Antena 3
'La Voz'
La competición entra en una fase decisiva con los ganadores de las dos primeras noches de batallas enfrentándose en duelos cara a cara.



23.00
Telecinco
'¡De viernes!'
Programa de crónica social que cuenta cada semana con una entrevista en plató a un importante personaje del corazón en la sección denominada Sillón VIP.



21.30
laSexta
'LaSexta debate: hablamos de lo que importa'
Debate para las Elecciones Generales del próximo 29 de noviembre que cuenta con las cuatro principales formaciones.

La 2

07.10 Gladiadores.
08.00 Grandes diseños de Suecia.
08.45 De tapas por España.
09.30 Aquí hay trabajo.
09.55 Universo UNED.
10.55 La 2 express.
11.05 El escarabajo verde
12.00 El western de La 2.
La ruta de Denver.
13.30 El cazador
15.35 Saber y ganar.
16.25 Grandes documentales.
17.15 Grandes documentales.
17.50 Malas lenguas.
19.45 Sukha.
20.40 Trivial Pursuit.
Con Egoitz Txurruka.
21.25 Cifras y letras.
Con Aitor Albizua.
22.00 Plano general.
Con Jenaro Castro. Invitada: Luisa Martín, actriz.
22.30 El cine de La 2.
Un blanco fácil.
00.20 Cine.
Sicarivs, la noche y el silencio.
01.55 Las noches del Monumental.

Cuatro

07.30 ¡Toma salami!
08.15 Alerta Cobra.
Sangre y agua y Sobrevivir.
10.00 En boca de todos.
Con Nacho Abad.
14.00 Noticias Cuatro.
Con Alba Lago.
14.55 ElDesmarque Cuatro.
Con Manu Carreño.
15.15 El tiempo.
15.30 Todo es mentira.
Con Risto Mejide y Laila Jiménez.
19.00 Lo sabe, no lo sabe.
Con Xuso Jones.
20.00 Noticias Cuatro.
Con Diego Losada y Mónica Sanz.
20.45 ElDesmarque Cuatro.
Con Ricardo Reyes.
21.00 El tiempo.
21.10 Horizonte.
Con Beatriz Talegón y Paco Pérez Caballero.
23.00 El blockbuster.
El soldado de Dios.
01.45 Cine Cuatro.
Emboscada.
03.25 Sportium Game Show.
04.05 Pasaporte Pampliega.

La Sexta

07.00 Previo Aruser@s.
Con Alfonso Arús.
09.00 Aruser@s.
Con Alfonso Arús.
11.00 Al rojo vivo.
Con Antonio García Ferreras.
14.20 La Sexta noticias 1ª edición.
Con Helena Resano.
15.10 La Sexta deportes.
Con Guillermo Moreno.
15.20 La Sexta meteo.
15.30 Zapeando.
Con Dani Mateo.
17.00 Más vale tarde.
Con Iñaki López.
20.00 La Sexta noticias 2ª edición.
Con Rodrigo Blázquez.
21.00 La Sexta Clave.
Con Joaquín Castellón.
21.30 LaSexta debate: hablamos de lo que importa.
23.15 Equipo de investigación.
Ceuta: detrás de la avalancha.
00.30 Equipo de investigación.
02.20 La casa de juego de Pokerstars.

TPA

08.00 Asturias hoy.
09.00 TPA Noticias. Matinal.
Con Miguel González.
10.41 La hora de la salud.
11.16 C.A. Saludables.
11.27 Asturias al día.
13.25 La cocina de TPA.
14.00 TPA Noticias 1ª edición.
Con María Herrero.
15.30 Cine.
Jóvenes pistoleros de Texas.
Un joven cadete sale de West Point en busca de su hermano, acusado de robar al ejército de la Unión. Durante el camino conoce a una pareja con la que escapa de un tiroteo fortuito y a otro joven que huye de los Comanches.
17.07 Conexión Asturias.
20.30 TPA Noticias 2ª edición.
Con Cristóbal Ruiñña.
22.00 El Picu.
Con Ana Francisco.
22.30 Premiu Obdulia Álvarez La Busdonga.
00.54 Xuntanza.
01.35 Redifusiones.

TDT

DMax
16.00. La fiebre del oro. **17.47.** Sobrevivir en lo salvaje. **21.30.** Curiosidades de la Tierra.

Trece
14.40. «Escrito en el cielo». **18.00.** «Noche de titanes». **20.20.** «Ojo por ojo». **21.30.** Misioneros por el mundo. **22.00.** Classics presentación. **22.15.** «Las sandalias del pescador». **01.00.** Classics tertulia.

Teledeporte
10.55. Triatlón. Directo. **12.05.** Superresúmenes. **12.55.** Triatlón. Directo. **13.55.** Informativo deportes 24H. **14.05.** Superresúmenes. **14.20.** Estadio 2 **15.00.** Superresúmenes. **15.55.** Liga U: Manresa-Obradoiro. Directo. **18.00.** Superresúmenes. **18.50.** Amistoso Sub-21: España-Japón. Directo. **20.55.** Balonmano: Villa de Aranda-Nava. Directo. **22.45.** Juego de Naciones. **00.30.** Youth Olympic Games.

Neox
13.35. Los Simpson. **16.15.** The Big Bang Theory. **22.00.** «El Hobbit: Un viaje inesperado».

Nova
18.35. La sombra del pasado. **20.00.** Mi camino es amarte. **21.35.** Sühan: venganza y amor.

Divinity
15.30. Chicago Fire. **19.00.** La isla de las tentaciones. **20.15.** First Dates. **21.45.** «Una proposición indecente».

FDF
10.00. Aída. **12.45.** La que se avecina.

Energy
16.00. Mentes criminales. **20.15.** CSI Miami.

Squirrel TV
17.08. «Choque mortal». **19.00.** «S.W.A.T.: Operación especial». **20.30.** «Soldados de hielo». **22.04.** «El libro de Eli». **00.05.** «Año uno».

Series

El cuerpo

Homenaje al cine de terror de los ochenta



Durante la noche de Halloween, un grupo de chicas participa en una novatada para el equipo de baile de su estricto colegio católico que termina mal. Tras este perturbador incidente, las jóvenes quedan sumidas en profundos remordimientos. Mientras tanto, dos de ellas, Lucía y Sofía, comienzan a ser acechadas por terroríficas visiones proféticas. A medida que la histeria colectiva crece, las adolescentes empiezan a sospechar si, de manera accidental, entregaron el alma de sus compañeras al diablo durante la ceremonia. La ficción nos sumerge en un perturbador thriller psicológico sobrenatural impregnado de culpa católica y represión queer. **Netflix**

El claroscuro

Crímenes inspirados en obras de arte



Tras el hallazgo del cadáver del director de un museo de arte de Roma, el tenaz inspector de policía Angelo Tiberi es asignado para liderar la investigación. Durante sus pesquisas, conoce a Cosmo Speranza, un brillante e intuitivo experto y asesor de arte. Aunque tienen personalidades completamente diferentes, se ven obligados a colaborar para detener a un sádico asesino en serie que se dedica a recrear pinturas icónicas en sus crímenes. El caso da un giro radical cuando un cuadro que remite a la infancia de Cosmo aparece en una escena del crimen, obligándolo a reabrir la investigación sobre el supuesto suicidio de su propio padre.. **Netflix**

La ley de Alicia

Adaptación mexicana de «The Good Wife»



Ficción que adapta la aclamada serie americana. Alicia es una mujer cuya vida perfecta se derrumba cuando su marido, un importante ministro, es encarcelado por corrupción. Al mismo tiempo, salen a la luz vídeos que lo involucran en un escándalo sexual. Con sus cuentas congeladas y la necesidad de mantener a sus dos hijos adolescentes, se ve obligada a retomar su carrera como abogada. Consigue un trabajo como asociada en el prestigioso despacho de David, un gran amor de su pasado. La mujer deberá competir contra otros aspirantes más jóvenes por una plaza fija, lidiar con complejos casos legales y reconstruir su vida en medio del caos familiar. **Netflix**

Coordina: B. M.

FUNZO

Presenta «Palagira» mañana en el Albéniz de Gijón

«No estoy en primera línea, pero estoy con mis colegas y soy feliz»

«Estoy en tierra de nadie: para los urbanos soy un cantante de pop y para los cantantes de pop soy un asesino en serie»

BÁRBARA MARTÍN
Gijón

Funzo regresa a Asturias para actuar en el teatro Albéniz de Gijón, mañana, en una cita que servirá para presentar en directo su primer trabajo en solitario, «Palagira» con el que ha abierto una etapa musical al margen de Funzo & Baby Loud. Después de crecer acompañado por una generación de seguidores, el artista afronta esta primera gira con la intención de explorar nuevos caminos, disfrutar de la música junto a sus amigos y consolidar una identidad propia sobre el escenario.

— ¿En qué momento sintió que era hora de emprender un camino individual?

— Fue una decisión muy difícil porque no solo son muchos años juntos, sino que es mi hermano. Pero después de tantos años, necesitaba salir de ese bucle. Estuve desde los 14 años haciendo lo mismo y sentía que ahora la música estaba cambiando y la gente quería otro tipo de cosas.

— ¿Qué ha sido lo más difícil de construir una nueva identidad?

— Lo más complicado ha sido el escenario. Me falta el aire y necesito a alguien que me apoye con los coros. Pero tengo a mis colegas ahí, así que estoy siempre bien cubierto. En la composición no ha cambiado mucho, porque mi hermano y yo también componíamos por separado.

— Aun así, la música ha cambiado.

— Con Funzo & Baby Loud siempre me ceñía al manual que teníamos para hacer las canciones: sota, caballo y rey. Ahora siento que puedo hacer lo que me dé la gana. Antes nadie me lo prohibía, pero sentía que tenía que cumplir unos estándares. El cambio es natural, en las rutinas estamos a gusto, pero hay que salir de la zona de confort.

— El título del EP parece poner el foco en el escenario. ¿Hasta qué punto está compuesto pensando en el directo?

— La intención inicial era esa, pero fuimos haciéndolo y me di cuenta de que era imposible cantar ese disco en directo. Hay unos gritos... Cuando cantamos «Sofía», siento que me ahogo, necesito un pulmón.

— Se habla de un acercamiento al indie, al rock y al pop de los 2000. ¿Se reconoce en esas etiquetas?

— Ojalá encontrasen una etiqueta y me firmasen más festivales. Pero estoy en medio: para los urbanos soy un cantante de pop y para los cantantes de pop soy un asesino en serie. Estoy en tierra de nadie y eso me perjudica.

— ¿Qué tiene el público asturiano diferente del resto?

— El público del norte es más atento. Para lo bueno, porque te escucha atentamente, pero también se fija en los errores y es más exigente. A mí me encanta Asturias, la siento como propia. Es probablemente la segunda provincia en la que más he tocado y mis vacaciones suelen ser en Cangas de Onís. ■



Funzo, en una imagen promocional.

Motos, ofendido con Pedro Sánchez por rechazar ir a «El hormiguero»

C. M.
Madrid

Pablo Motos ha aprovechado la visita de **Alberto Núñez Feijóo** a «El hormiguero» para lanzar un contundente mensaje a **Pedro Sánchez**. Antes de comenzar la entrevista de este miércoles, el presentador ha asegurado que el presidente del Gobierno ha rechazado acudir al programa de Antena 3 pese a los numerosos intentos de su equipo. «Le hemos insistido durante más de un mes, llamando cada día, mandando mensajes, dándole todas las opciones», explicó Motos. «Es una torpeza política, a lo mejor también es cobardía», agregó el comunicador. ■



Pablo Motos.

Asturias mide su excelencia en los World Cheese Awards

El Mundial quesero suma más de 300 jueces, entre ellos, algunos del Principado

MARIOLA RIERA
Oviedo

Más de 5.000 quesos de todo el mundo se midieron ayer por el reconocimiento de fama mundial en los World Cheese Awards. El mejor del mundo resultó ser un comté de la quesería Fromageries Arnaud. En Córdoba hubo representación asturiana para intentar colarse entre los «supergold» (14 elegidos por el exigente jurado) o lograr alguna de sus codiciadas medallas de oro, plata y bronce. Los queseros de la región tienen sobrada experiencia y cuentan con buen palmarés en un certamen que en 2021 tuvo su sede en Oviedo. Más de 300 jueces participaron en la cata para dar su veredicto y entre los mismos hubo también presencia asturiana.

El año pasado siete firmas artesanas del Principado de Asturias lograron medalla en el conocido como Mundial del queso, que se celebró en Suiza. El ganador absoluto fue precisamente un queso del país helvético y de una variedad muy popular, un gruyere. En paralelo a los premios, el festival cuenta con actividades como charlas, catas y también una feria en la que los elaboradores muestran sus productos.

Hasta Córdoba se han desplazado unos cuantos presidentes de denominaciones de origen, encabezados por la directora general de Agroalimentación del Principado, **Magali López.**

También han ido Verónica Álvarez, presidenta de la DOP Afuega'l pitu y titular de la quesería Temia, así como los presidentes de las denominaciones Cabrales, Gamonéu y Casín: **Benigno Pérez, Graciela Valle y Natalia Lobeto**. Además, con expositor están los asturianos Quesos La Peral, quesería Vega de Tordín y **Alejandro Casielles.** ■





Arriba, Natalia Lobeto, de la DOP Casín; Graciela Valle, presidenta de la DOP Gamonéu; Magali López, directora de Agroalimentación; Benigno Pérez, presidente de la DOP Cabrales, y Verónica Álvarez, de la DOP Afuegal'l pitu, en el Cheese Festival. A la izquierda, los jueces asturianos: de pie, Carmen Suárez, Alain Cuesta, Inés Raimúndez y Roberto Aramburu; agachados, José Manuel González y Aitor Vega.

La Nueva España
Edición Las Cuencas
VIERNES, 13 DE NOVIEMBRE DE 2026

Calle Dorado, 15 Entlo. 33900 Langreo | www.lne.es

Editorial Prensa Asturiana, S.A.U. todos los derechos reservados. Prohibida toda reproducción a los efectos del artículo 32,1, párrafo segundo, LPI. Esta publicación no puede ser reproducida, ni en todo ni en parte, ni registrada en, o transmitida por, un sistema de recuperación de información, en ninguna forma ni por ningún medio, sea mecánico, fotoquímico, electrónico, magnético, electroóptico, por fotocopia, o cualquier otro, sin el permiso previo por escrito de la editorial.

61113
8 435102 100044

EL TRASLUZ

Mejor sin azúcar



JUAN JOSÉ MILLÁS

Si el yogur que acabo de comprar caduca dentro de tres semanas, ¿cuán caducado estará dentro de una? ¿Hay grados en la caducidad como los hay en la crueldad, en la estupidez, en la ansiedad, en el miedo? La fecha de caducidad confiere al yogur una precisión de carácter biográfico envidiable. O no: la gente, por lo general prefiere ignorar cómo y cuándo terminará sus días. Aun así, los yogures conservan ciertas propiedades después de caducados. ¿Podemos nosotros vivir después de muertos? Es una posibilidad, no hay forma de saberlo. Pero a lo que yo iba es al asunto de la caducidad que no tiene que coincidir de forma necesaria con la defunción. Hay personas caducadas antes de dar su último suspiro. Personas incluso que llevan toda su vida caducadas, lo que no les impide ir al cine o al teatro o viajar a países exóticos.

A mí me gusta, cuando salgo por ahí (que es poco), observar a la gente y separar a los caducados (o caducadas, puto genérico incapaz) de los vivos (o vivas). Hay días en los que yo mismo me siento caducado, aunque vivo. Pero confieso que intento corregirme, intento descaducar para no rendirme. En estos tiempos es fácil rendirse, dan ganas de tirar la toalla todo el rato. Te sientas en una cafetería al aire libre y ves montones de individuos que han decidido caducar, a veces individuos muy jóvenes, porque el sistema los empuja a ello, a resignarse. Resígnate, les susurra el sistema, a no tener una casa propia, a no tener un trabajo decente, a no tener hijos, a no comer filetes de ternera. Resígnate a vivir en una habitación sin vistas, confórmate con el salario de mierda que te dan, acostúmbrate a no levantar la voz.

Hay también una suerte de caducidad retrospectiva. Yo mismo caduco retrospectivamente con frecuencia. Es decir, que me digo: no debiste hacer aquello, eres idiota. La caducidad retrospectiva consiste en creer que todo lo has hecho mal. Y tampoco es eso, no siempre has sido tú, sino las circunstancias. El yogur no se pone la fecha de caducidad a sí mismo. Tampoco nosotros: casi todo depende de dónde hayamos nacido, con qué medios, de qué herencia genética dispongamos, etc. En cuanto al yogur, mejor que sea sin azúcar. ■

BB AA



Alfonso Martínez, Francisco Fresno y María López-Fanjul, frente al cuadro «Camino interior» ya instalado en la entrada del museo.

La renovación de la institución cultural

El Bellas Artes abre nuevos caminos de la mano de Paco Fresno

El gran lienzo de Vidau se retira de la entrada del edificio de la ampliación y se sustituye por una obra del pintor maliayés gracias a una donación de la Asociación de Amigos del Museo

CHUS NEIRA
Oviedo

Unos setenta años y algunos metros separan la «Alegoría de Asturias» de Andrés Vidau y «Camino interior» de Francisco Fresno. Y un mismo espacio los acaba de unir en forma de relevo. El gran friso que el pintor de Colloto realizó por encargo para la Feria de Muestras en 1946 y que hasta ahora daba la bienvenida a los visitantes del Museo de Bellas Artes de Asturias que accedían por el edificio de ampliación, en la plaza de la Catedral, ha sido retirado y en su lugar cuelga ahora el cuadro de gran formato del pintor maliayés en el que un sendero zigzagueante en el bosque conduce a un claro. La sustitución es fruto del proyecto de renovación de la identidad de la institución que la dirección del museo, encabezada por María López-Fanjul, está llevando a cabo y con el que se pretende, como se hizo ya en la entrada del edificio de Velarde, * «acoger al visitante desde la misma puerta del museo».

La incorporación de «Camino interior» al imaginario visual de los que entran en el museo es el resultado de un hallazgo y una feliz colaboración. El equipo del Bellas Artes buscaba una obra que estableciera una analogía con la idea que quiere trasladar al visitante: la llegada a «un lugar donde sentirse seguros, acompañados, donde respirar y disfrutar», enumera López-Fanjul. Con ese objetivo y en la búsqueda de una obra que sustituyera al enorme lienzo de Vidau apareció en los almacenes del Bellas Artes un cuadro que llevaba diez años en depósito, sin enseñarse y sin adquirirse, a la espera de ver qué pasaba con él. Los Amigos del Museo de Bellas Artes acudieron, una vez más, en apoyo de la institución y se hicieron cargo de la adquisición de la obra y de su donación. «Estamos todos felices», explicaba este jueves María López-Fanjul, «porque, además, es especialmente importante que la primera obra que se encuentre el visitante sea una obra donada por los Amigos del Museo, para que se vea la importancia que tiene la asociación y para animar a más gente a sumarse».

El bosque imaginado por Fresno, que acudió este jueves a la presentación de su obra acompañado por el presidente de la Asociación de Amigos del Museo, Alfonso Martínez, es una de las nuevas caras del Bellas Artes. Pero no la única. María López-Fanjul avanzó que en el acceso por la zona de ampliación y en el Palacio de Velarde se incluirán en los próximos días unos textos de bienvenida diseñados por el estudio de diseño Santamarina, en un proyecto gráfico que también ha sido financiado por los Amigos del Museo. Con esta intervención, la dirección pretende que el visitante pueda contar desde el primer momento con una breve explicación de qué es el museo, las colecciones que se va a encontrar y la estructura de tres edificios en los que se reparte. «Es una forma de dar la bienvenida y de invitarles a visitarnos», resume la directora.

Estas nuevas actuaciones en los accesos completan las realizadas previamente en Velarde, con la incorporación de una gran obra de Carlos Coronas y un nuevo color en las paredes. En los próximos días se añadirá también a las dos entradas el resultado del proyecto «Mi palabra, al museo», en el que todo tipo de colectivos han trasladado las palabras que les evoca el Bellas Artes para confeccionar con ellas una decoración que salude al público a su llegada. ■